

ส่วนที่๑

สภาพทั่วไปและข้อมูลพื้นฐานที่สำคัญขององค์การบริหารส่วนตำบลบ้านเป้า



คำขวัญ

“กู่ขมื่น ถิ่นโบราณ สืบสานประเพณี ล้าค่าไหมมัดหมี่ เสริมคนดีนำชุมชน”

๑. สภาพทั่วไป

ที่ตั้งและอาณาเขต

องค์การบริหารส่วนตำบลบ้านเป้า ตั้งอยู่ทางทิศเหนือของอำเภอพุทไธสง จังหวัดบุรีรัมย์ อยู่ห่างจากที่ทำการอำเภอพุทไธสง ๑๗ กิโลเมตร และห่างจากตัวจังหวัดบุรีรัมย์ ๘๐ กิโลเมตรมีอาณาเขตติดต่อกับตำบลและอำเภอใกล้เคียงดังนี้

ทิศเหนือ	ติดต่อกับตำบลนาโพธิ์	อำเภอนาโพธิ์	จังหวัดบุรีรัมย์
ทิศใต้	ติดต่อกับตำบลแดงใหญ่	อำเภอบ้านใหม่ไชยพจน์	จังหวัดบุรีรัมย์
ทิศตะวันออก	ติดต่อกับตำบลบ้านแก่ง	อำเภอพุทไธสง	จังหวัดบุรีรัมย์
ทิศตะวันตก	ติดต่อกับตำบลทองหลาง	อำเภอบ้านใหม่ไชยพจน์	จังหวัดบุรีรัมย์ และตำบลตะกั่วป่า อำเภอหนองสองห้อง จังหวัดขอนแก่น

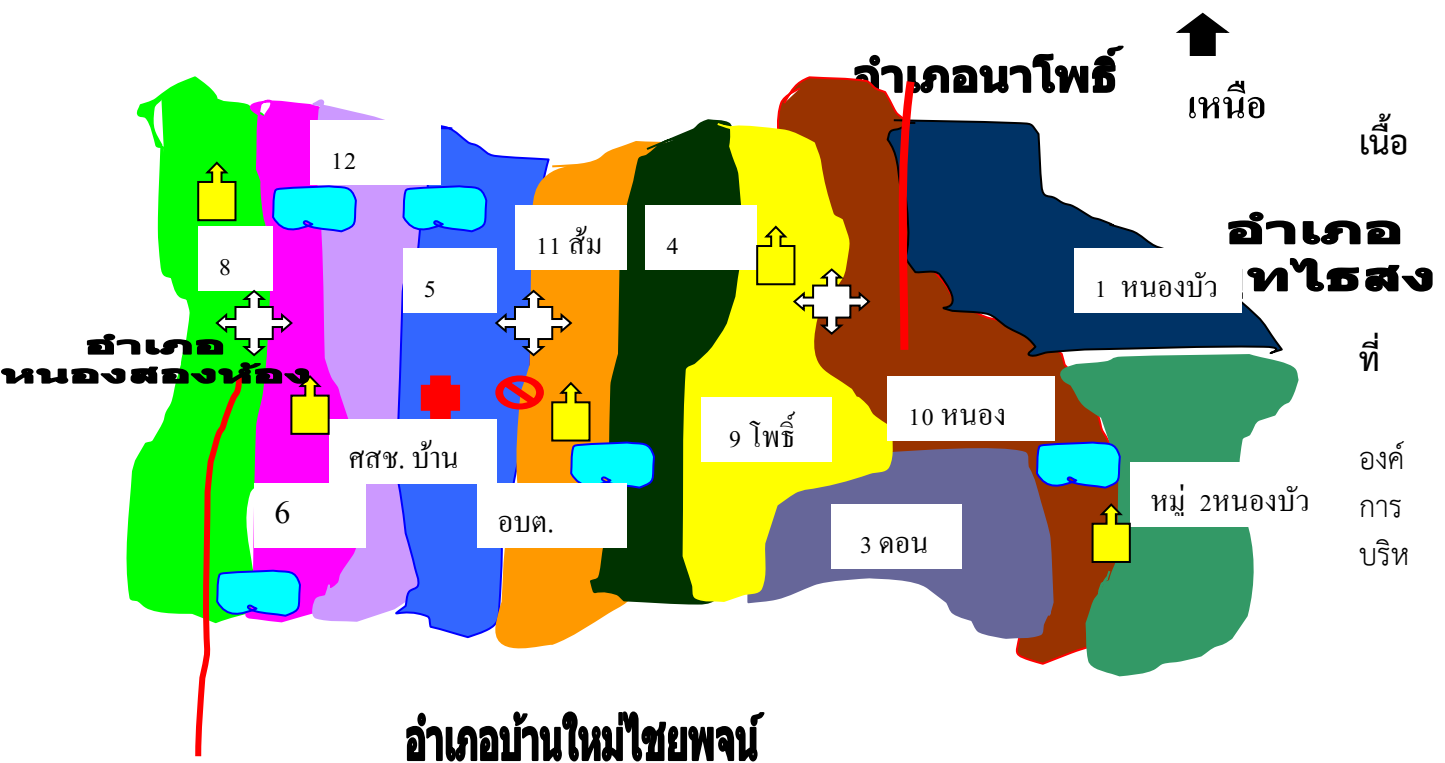

ารส่วนตำบลบ้านเป่ามีเนื้อที่ทั้งหมดประมาณ ๓๗ ตารางกิโลเมตร หรือประมาณ๒๓,๑๒๕ไร่ เป็นเนื้อที่ทำการเกษตรประมาณ ๑๙,๖๕๓ ไร่ เป็นที่สาธารณะ ๒,๔๒๗ ไร่ และเป็นพื้นที่อยู่อาศัย จำนวน ๑,๐๔๕ ไร่

ภูมิประเทศ

สภาพพื้นที่โดยทั่วไปเป็นที่ราบสูง พื้นที่ลาดเอียงจากทิศตะวันตกเฉียงเหนือไปยังทิศตะวันออกเฉียงใต้ สภาพของดินในบริเวณองค์การบริหารส่วนตำบลบ้านเป่าเป็นดินร่วนปนทรายมีความอุดมสมบูรณ์ปานกลางพื้นที่เกือบทั้งหมดเป็นที่นา

การปกครอง

ตำบลบ้านเป่าแบ่งการปกครองออกเป็น ๑๒ หมู่บ้าน และอยู่ในเขตองค์การบริหารส่วนตำบลบ้านเป่าทั้ง ๑๒ หมู่บ้านดังนี้

หมู่ที่ ๑ บ้านหนองบัวรอง	หมู่ที่ ๗ บ้านคูณ
หมู่ที่ ๒ บ้านหนองบัวตะไกล่	หมู่ที่ ๘ บ้านคูณ
หมู่ที่ ๓ บ้านดอนกลาง	หมู่ที่ ๙ บ้านโพธิ์ทอง
หมู่ที่ ๔ บ้านโสกบก	หมู่ที่ ๑๐ บ้านหนองบัวรอง
หมู่ที่ ๕ บ้านแฮด	หมู่ที่ ๑๑ บ้านส้มโฮง
หมู่ที่ ๖ บ้านสระแก้ว	หมู่ที่ ๑๒ บ้านสระแก้ว

ประชากร

องค์การบริหารส่วนตำบลบ้านเป่ามีจำนวนครัวเรือนทั้งหมด ๑,๔๖๒ ครัวเรือน ประชากรทั้งสิ้น ๕,๕๓๘ คน ชาย ๒,๗๐๔ คน หญิง ๒,๘๓๔ คน จำแนกได้ดังนี้

หมู่ที่	บ้าน	จำนวนครัวเรือน	จำนวนประชากร		รวม
			ชาย	หญิง	
๑	หนองบัวรอง	๑๔๖	๒๔๕	๒๗๖	๕๒๐
๒	หนองบัวตะไกล่	๙๒	๑๗๑	๑๗๑	๓๔๒
๓	ดอนกลาง	๑๔๔	๒๙๙	๓๐๐	๕๙๙
๔	โสกบก	๑๒๓	๒๑๒	๒๒๕	๔๓๗
๕	แฮด	๑๗๒	๒๙๕	๓๐๘	๖๐๓
๖	สระแก้ว	๑๑๒	๑๙๖	๑๘๓	๓๗๙
๗	คูณ	๑๔๖	๒๗๕	๒๙๕	๕๗๐
๘	คูณ	๑๒๔	๒๔๙	๒๕๕	๕๐๔
๙	โพธิ์ทอง	๙๐	๑๘๖	๑๗๘	๓๖๔
๑๐	หนองบัวรอง	๑๐๕	๑๙๔	๒๐๔	๓๙๘
๑๑	ส้มโฮง	๖๐	๑๑๔	๑๑๕	๒๒๙
๑๒	สระแก้ว	๑๔๘	๒๗๘	๓๑๖	๕๙๔
รวม		๑,๔๖๒	๒,๗๑๓	๒,๘๒๕	๕,๕๓๘

*** ข้อมูลจากสำนักบริหารการทะเบียน กรมการปกครอง ข้อมูล ณ วันที่ ๓๑ พฤษภาคม ๒๕๖๒

๒. ด้านเศรษฐกิจ

อาชีพ

- ประกอบอาชีพทำนา ๙๐ %
- ประกอบอาชีพรับจ้าง ๕.๕๙ %
- ประกอบอาชีพรับราชการ ๒.๗๕ %
- ประกอบอาชีพอื่นๆ ๑.๖๕ %

หน่วยธุรกิจ

- ปั้นน้ำมันและก๊าซ ๗ แห่ง
- โรงสีข้าว ๒๑ แห่ง
- ทำขนมจีน ๔ แห่ง
- ร้านซ่อม/เชื่อม ๓ แห่ง
- ร้านค้า ๔๒ แห่ง
- ร้านเสริมสวย ๒ แห่ง
- รับซื้อของเก่า ๓ แห่ง
- เสาร์รับสัญญาณโทรศัพท์ ๒ แห่ง
- ร้านวัสดุก่อสร้าง ๒ แห่ง
- ร้านขายอาหารสัตว์ ๑ แห่ง

ที่	บ้าน	การปลูกข้าวนาปี		
		ราย	แปลง	ไร่
๑	บ้านหนองบัวรอง	๘๐	๑๖๓	๑,๖๐๓.๕๐
๒	บ้านหนองบัวตะไกล่	๖๔	๑๕๒	๑,๑๔๓.๐๐
๓	บ้านดอนกลาง	๙๓	๒๓๐	๑,๗๔๔.๐๐
๔	บ้านโสกบก	๔๙	๑๑๒	๑,๐๔๒.๐๐
๕	บ้านแฮด	๙๗	๒๒๑	๑,๘๗๔.๗๕
๖	บ้านสระแก้ว	๗๐	๑๖๘	๑,๔๓๑.๒๕
๗	บ้านคูณ	๗๐	๑๑๖	๑,๕๙๐.๐๐
๘	บ้านคูณ	๙๑	๑๘๐	๒,๑๕๓.๕๐
๙	บ้านโพธิ์ทอง	๔๔	๑๐๗	๘๔๐.๐๐
๑๐	บ้านหนองบัวรอง	๖๕	๑๑๖	๑,๒๗๓.๐๐
๑๑	บ้านส้มโฮง	๓๔	๘๓	๖๑๓.๗๕
๑๒	บ้านสระแก้ว	๙๒	๒๐๙	๑,๗๗๗.๗๕
	รวม	๘๔๙	๑,๙๐๗	๑๗,๐๘๗.๒๕

๓. ด้านสังคม

การศึกษา

- โรงเรียนประถมศึกษา ๓ แห่ง
- โรงเรียนขยายโอกาส ๑ แห่ง
- ที่อ่านหนังสือพิมพ์ประจำหมู่บ้าน ๑๒ แห่ง

- ศูนย์การเรียนรู้ชุมชน ๑ แห่ง
- ศูนย์พัฒนาเด็กเล็ก ๓ แห่ง

สาธารณสุข

- โรงพยาบาลส่งเสริมสุขภาพประจำตำบล ๑ แห่ง
- อัตราการมีและการใช้ส้วมราดน้ำ ๑๐๐ %

องค์กรทางศาสนา

- วัด ๖ แห่ง
- สำนักสงฆ์ ๒ แห่ง

ความปลอดภัยในชีวิตและทรัพย์สิน

- ที่พักสายตรวจ ๑ แห่ง

๔. ด้านโครงสร้างพื้นฐาน

การคมนาคม

ถนนคอนกรีตในหมู่บ้าน	จำนวน	๔๘	สาย
ถนนลาดยาง	จำนวน	๕	สาย
ถนนหินคลุก/ลูกรัง	จำนวน	๒๗	สาย
ถนนดิน	จำนวน	๑๖	สาย

การโทรคมนาคม

- ที่ทำการไปรษณีย์โทรเลขสาขา ๑ แห่ง

การไฟฟ้า

- ไฟฟ้าสาธารณะ จำนวน ๑๒๑ จุด
- ไฟฟ้าส่องสว่างถนนทางหลวง จำนวน ๕ จุด

แหล่งน้ำธรรมชาติ

- ลำห้วย ๑ แห่ง
- บึง,หนอง และอื่นๆ ๑๖ แห่ง

แหล่งน้ำที่สร้างขึ้น

- ฝาย - แห่ง
- บ่อบาดาลโยก - แห่ง

ระบบประปา

- ประปา ๑๒ แห่ง

๕. ด้านทรัพยากรธรรมชาติและสิ่งแวดล้อม

ทรัพยากรธรรมชาติในพื้นที่

- ป่าชุมชน ๑๑ แห่ง

๖. ด้านการเมือง การบริหาร

มวลชนจัดตั้ง

- ลูกเสือชาวบ้าน	๓	รุ่น	๒๕๕	คน
- ไทยอาสาป้องกันชาติ	๒	รุ่น	๑๘๐	คน
- อปพร.	๒	รุ่น	๒๖๐	คน
- อสตร.	๑	รุ่น	๑๒๐	คน
- หมู่บ้านมวลชนสัมพันธ์	๑	หมู่บ้าน		

- กลุ่มพัฒนาสตรี ๑๒ กลุ่ม ๕๕๒ คน

ศักยภาพขององค์การบริหารส่วนตำบล

๑. จำนวนบุคลากร

ฝ่ายการเมือง ๒๗ คน

- นายกองค้การบริหารส่วนตำบล ๑ คน
- รองนายกองค้การบริหารส่วนตำบล ๒ คน
- เลขานุการนายกองค้การบริหารส่วนตำบล ๑ คน
- สมาชิกสภาองค์การบริหารส่วนตำบล ๒๒ คน

ฝ่ายประจำ๔๑ คน

- ปลัดองค์การบริหารส่วนตำบล ๑ คน
- พนักงานส่วนตำบล ๑๖ คน
- พนักงานจ้าง ๑๓ คน
- ผู้ดูแลเด็ก ๙ คน
- จ้างเหมาบริการ ๔ คน

๒. การศึกษา

ระดับการศึกษา	พนักงานส่วน ตำบล(คน)	พนักงานจ้าง (คน)	ผู้ดูแลเด็ก (คน)	จ้างเหมา บริการ (คน)
ปริญญาโท	๔	-	-	-
ปริญญาตรี	๑๑	๕	๘	-
อนุปริญญา	-	-	-	-
ประกาศนียบัตรวิชาชีพ ชั้นสูง	๒	๖	๑	-
มัธยมศึกษาตอนปลาย	-	๒	-	-
มัธยมศึกษาตอนต้น	-	๑	-	-
ประถมศึกษา	-	-	-	๓
รวม	๑๗	๑๔	๙	๓

๓. รายได้ขององค์การบริหารส่วนตำบลบ้านเป้า

ประจำปีงบประมาณ ๒๕๖๑ จำนวน ๓๐,๐๔๑,๘๐๐.๒๓บาท แยกเป็น

- รายได้ที่องค์การบริหารส่วนตำบลเก็บเอง ๒๒๘,๔๗๒.๐๒ บาท
- เงินที่ส่วนราชการต่าง ๆ จัดเก็บหรือจัดสรรให้ ๑๒,๕๙๕,๕๐๘.๒๑ บาท
- เงินอุดหนุนจาก ๑๗,๒๑๗,๘๒๐.๐๐บาท
- ประมาณการรายรับ ๓๕,๖๖๔,๑๑๐.๐๐ บาท

การบริหารรายจ่ายในปีงบประมาณที่ผ่านมา เปรียบเทียบย้อนหลัง ๓ ปี

ปี พ.ศ.รายการ	พ.ศ. ๒๕๕๙	พ.ศ. ๒๕๖๐	พ.ศ. ๒๕๖๑
รายรับ	๒๑,๑๙๐,๗๒๕.๙๘	๓๒,๓๖๓,๖๘๗.๙๑	๓๐,๐๔๑,๘๐๐.๒๓
รายจ่าย	๑๙,๑๘๘,๙๑๐.๔๘	๒๘,๙๔๙,๘๒๐.๑๔	๒๔,๙๗๖,๘๓๕.๐๙

ศักยภาพของชุมชนและพื้นที่

๑. การรวมกลุ่มของประชาชน

กองทุนหมู่บ้าน	๑๒	กลุ่ม
ศูนย์สาธิตการตลาด	๕	กลุ่ม
กลุ่มออมทรัพย์	๑๒	กลุ่ม
กลุ่มอาชีพ	๑๒	กลุ่ม
กองทุนสวัสดิการชุมชน	๑	กลุ่ม
กลุ่มผู้สูงอายุ	๑	กลุ่ม
กลุ่มพัฒนาสตรี	๑๒	กลุ่ม
กลุ่มออกกำลังกายเพื่อสุขภาพ	๑	กลุ่ม
กลุ่มเยาวชน	๑	กลุ่ม
กลุ่มธนาคารหมู่บ้าน	๑	กลุ่ม
กลุ่มน้ำประปา	๑๒	กลุ่ม
กลุ่มอาสาสมัครประจำหมู่บ้าน	๑	กลุ่ม
กลุ่มปลูกหม่อนเลี้ยงไหม	๑	กลุ่ม

๒. ศักยภาพของชุมชนและพื้นที่

๑. ในชุมชนมีแหล่งน้ำขนาดเล็กและขนาดกลางเป็นจำนวนมากสามารถส่งเสริมการประกอบอาชีพของราษฎรในฤดูแล้งได้ เช่น การปลูกพืชอายุสั้น การเลี้ยงสัตว์

๒. มีทรัพยากรธรรมชาติและที่สาธารณะที่สามารถพัฒนาปรับปรุงเป็นแหล่งท่องเที่ยวและสถานที่ออกกำลังกายได้เป็นอย่างดี

๓. มีการคมนาคมที่สะดวกรวดเร็วเพราะมีถนนสายหลักเชื่อมต่อกันทุกหมู่บ้าน

ส่วนที่ ๒ สรุปผลการพัฒนาท้องถิ่นในปีที่ผ่านมา

๑. ความสัมพันธ์ระหว่างแผนพัฒนาระดับมหภาค

๑.๑ แผนยุทธศาสตร์ชาติ ๒๐ ปี (พ.ศ. ๒๕๖๐ - ๒๕๗๙)

การพัฒนาประเทศจำเป็นต้องกำหนดยุทธศาสตร์ชาติในระยะยาว เพื่อถ่ายทอดสู่การปฏิบัติในแต่ละช่วงเวลาอย่างบูรณาการ และสร้างความเข้าใจถึงอนาคตของประเทศไทยร่วมกันและเกิดการรวมพลัง ของทุกภาคส่วนในสังคมทั้งประชาชน เอกชน ประชาสังคม ในการขับเคลื่อนการพัฒนาเพื่อการสร้างและ รักษาไว้ซึ่งผลประโยชน์แห่งชาติและบรรลุนิยามทัศน์ “มั่นคง มั่งคั่ง ยั่งยืน”

ยุทธศาสตร์ชาติ : กรอบการพัฒนาระยะยาว

เพื่อให้บรรลุวิสัยทัศน์
“ประเทศมีความมั่นคง มั่งคั่ง ยั่งยืน เป็นประเทศพัฒนาแล้ว
ด้วยการพัฒนาตามปรัชญาของเศรษฐกิจพอเพียง”
 นำไปสู่การพัฒนาให้คนไทยมีความสุข
 และตอบสนองต่อการบรรลุ
 ซึ่งผลประโยชน์แห่งชาติ ในการที่จะพัฒนาคุณภาพชีวิต
 สร้างรายได้ระดับสูงเป็นประเทศพัฒนาแล้ว และสร้าง
 ความสุขของคนไทย **สังคมมีความมั่นคง เสมอภาคและ**
เป็นธรรม ประเทศสามารถแข่งขันได้ในระบบเศรษฐกิจ



เพื่อให้บรรลุวิสัยทัศน์ “มั่นคง มั่งคั่ง ยั่งยืน”

นำไปสู่การพัฒนาให้คนไทยมีความสุขภายใต้หลัก
“ปรัชญาของเศรษฐกิจพอเพียง”
 และตอบสนองต่อการบรรลุซึ่งผลประโยชน์แห่งชาติ ในการที่จะ
 พัฒนาคุณภาพชีวิต สร้างรายได้ระดับสูงหลุดพ้นจากรายได้
 ปานกลาง และสร้างความสุขของคนไทย **สังคมมีความมั่นคง**
เสมอภาคและเป็นธรรม ประเทศสามารถแข่งขันได้ในระบบเศรษฐกิจ

6 ยุทธศาสตร์หลัก

- ยุทธศาสตร์ด้านความมั่นคง
- ยุทธศาสตร์ด้านการสร้างความสามารถในการแข่งขัน
- ยุทธศาสตร์การพัฒนาและเสริมสร้างศักยภาพคน
- ยุทธศาสตร์ด้านการสร้างโอกาสความเสมอภาคและเท่าเทียมกันทางสังคม
- ยุทธศาสตร์ด้านการสร้างการเติบโตบนคุณภาพชีวิตที่เป็นมิตรต่อสิ่งแวดล้อม
- ยุทธศาสตร์ด้านการปรับสมดุลและพัฒนาระบบการบริหารจัดการภาครัฐ

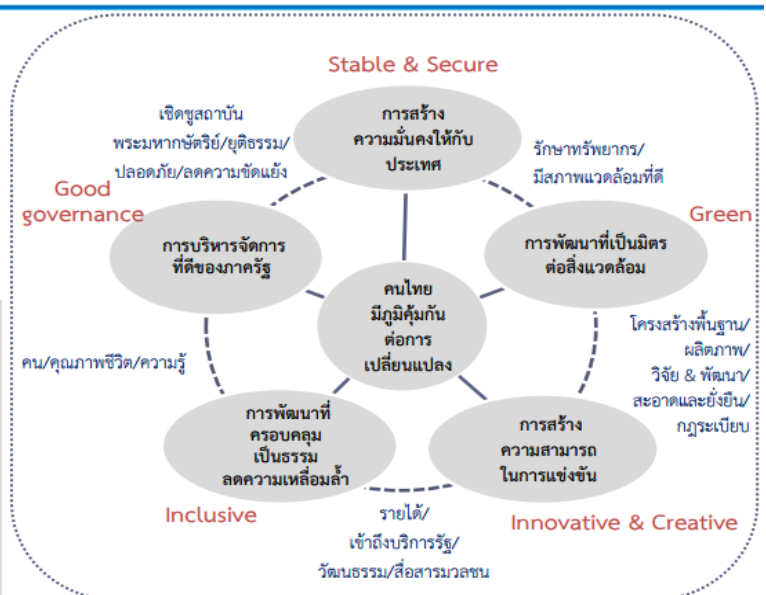

ที่ต้องการให้ประเทศมีขีดความสามารถในการแข่งขัน มีรายได้สูงหลุดพ้นจากกับดักรายได้ปานกลาง คนไทยมีความสุข อยู่ดี กินดี สังคม มีความมั่นคง เสมอภาคและเป็นธรรม ยุทธศาสตร์ชาติจึงประกอบด้วย ๖ ยุทธศาสตร์ ได้แก่

๑. ยุทธศาสตร์ด้านความมั่นคง

ความมั่นคงเป็นเรื่องที่ส่งผลกระทบต่อการพัฒนาในทุกมิติ โดยเฉพาะการเจริญเติบโตและความมั่นคงทางเศรษฐกิจ ความเชื่อมั่นของนานาชาติในด้านการค้าการลงทุนและการท่องเที่ยว และความสงบ สุขของสังคมโดยรวม ดังนั้น เพื่อให้บรรลุเป้าหมายในการสร้างเสถียรภาพภายในประเทศ ลด/ป้องกันภัยคุกคามจากภายนอก และสร้างความเชื่อมั่นในกลุ่มประเทศอาเซียนและประชาคมโลก จึงมีกรอบแนวทางที่ต้องให้ความสำคัญ ดังนี้

(๑) เสริมสร้างความมั่นคงของสถาบันหลักของชาติ และการปกครองระบอบประชาธิปไตย อันมีพระมหากษัตริย์ทรงเป็นประมุข สร้างจิตสำนึกของชนในชาติให้มีความจงรักภักดี และธำรงรักษาสถาบันชาติ ศาสนา พระมหากษัตริย์

(๒) ปฏิรูปกลไกการบริหารประเทศ/พัฒนาความมั่นคงทางการเมือง ขจัดคอร์รัปชัน สร้างความเป็นธรรม ลดความเหลื่อมล้ำในทุกมิติกระจายอำนาจและสร้างความเชื่อมั่นในกระบวนการยุติธรรม

(๓) ป้องกันและแก้ไขการก่อความไม่สงบในจังหวัดชายแดนภาคใต้เน้นการเสริมสร้างกระบวนการสันติสุขและแนวทางสันติวิธี ขจัดความขัดแย้ง ลดความรุนแรง และพัฒนาให้ตรงกับความต้องการของประชาชนตามแนวทาง “เข้าใจ เข้าถึง พัฒนา”

(๔) บริหารจัดการความมั่นคงชายแดนและชายฝั่งทะเล โดยพัฒนาความร่วมมือเป็นหุ้นส่วนยุทธศาสตร์ความมั่นคงและการพัฒนาการก่อการร้าย โดยร่วมมือกับประเทศเพื่อนบ้านและอาเซียนพัฒนาพื้นที่ชายแดนและชายฝั่งทะเล พื้นที่ศักยภาพตรวจคนเข้าเมือง เสริมสร้างความสัมพันธ์ ด้านวัฒนธรรมเร่งรัดจัดทำหลักเขตแดน แก้ไขปัญหาพื้นที่ทับซ้อน และปัญหาการลักลอบเข้าเมืองทั้งระบบ

(๕) พัฒนาระบบกลไก มาตรการและความร่วมมือระหว่างประเทศทุกระดับ รักษาคุณภาพของความสัมพันธ์กับประเทศมหาอำนาจ เพื่อรักษาผลประโยชน์ของชาติ สามารถป้องกันและแก้ไขปัญหาภัยคุกคามข้ามชาติ ภัยก่อการร้าย และเสริมสร้างความมั่นคงทางเทคโนโลยีสารสนเทศและไซเบอร์

(๖) พัฒนาเสริมสร้างศักยภาพการผนึกกำลังป้องกันประเทศและกองทัพ พัฒนาโครงสร้างกำลังและยุทธโปกรณ์ที่เหมาะสม พัฒนาระบบงานข่าวกรองให้มีประสิทธิภาพ พร้อมสร้างความร่วมมือกับประเทศเพื่อนบ้านและมิตรประเทศ รวมทั้ง มีส่วนร่วมในการรักษาสันติภาพในกรอบสหประชาชาติ

(๗) พัฒนาระบบการเตรียมพร้อมแห่งชาติ รักษาความมั่นคงของฐานทรัพยากรธรรมชาติ สิ่งแวดล้อม และการปกป้องรักษาผลประโยชน์แห่งชาติทางทะเล รวมทั้งเสริมสร้างความมั่นคงทางอาหาร พลังงานและน้ำ โดยมีการบริหารจัดการในแนวทางที่มีการจัดลำดับความสำคัญและเสริมหนุนต่อกัน

(๘) ปรับกระบวนการทำงานของกลไกที่เกี่ยวข้องจากแนวตั้งสู่แนวนานมากขึ้น กำหนดการบริหารจัดการที่ครบวงจรและยั่งยืน /พัฒนาปรับปรุงกฎหมายให้เอื้อต่อการดำเนินงาน และให้ความสำคัญกับการติดตามประเมินผลอย่างเป็นระบบและต่อเนื่อง

๒. ยุทธศาสตร์ด้านการสร้างความสามารถในการแข่งขัน

ยุทธศาสตร์ด้านการสร้างความสามารถในการแข่งขัน เพื่อให้ประเทศไทยหลุดพ้นจากประเทศรายได้ปานกลาง จำเป็นต้องเพิ่มอัตราการขยายตัวของผลิตภัณฑ์มวลรวมภายในประเทศ (GDP) อยู่ที่ร้อยละ ๕.๐ - ๖.๐ ต่อปีในอีก ๑๕ ปี และรายได้ต่อหัวเพิ่มขึ้นเป็น ๑๒,๔๐๐ ดอลลาร์ต่อปี ต้องมุ่งเน้นการยกระดับผลิตภาพและการใช้นวัตกรรมในการเพิ่มความสามารถในการแข่งขันและการพัฒนาอย่างยั่งยืนทั้งในสาขาอุตสาหกรรม เกษตรและ บริการ การสร้างความมั่นคงด้านอาหาร รวมทั้ง การพัฒนาฐานเศรษฐกิจแห่งอนาคต ดังนั้น ประเทศต้องมีแนวทางในการดำเนินงานที่สำคัญ ดังนี้

- (๑) สมรรถนะทางเศรษฐกิจ
- (๒) การพัฒนาภาคการผลิตและบริการ
- (๓) พัฒนาผู้ประกอบการและเศรษฐกิจชุมชน
- (๔) การพัฒนาพื้นที่เศรษฐกิจพิเศษและเมือง
- (๕) การลงทุนพัฒนาโครงสร้างพื้นฐาน โดย (๑) ด้านการขนส่ง ให้มีความสำคัญกับการ
- (๖) การเชื่อมโยงกับภูมิภาคและเศรษฐกิจโลก

๓. ยุทธศาสตร์การพัฒนาและเสริมสร้างศักยภาพคน

การเปลี่ยนแปลงโครงสร้างประชากรสู่สังคมสูงวัย ภายใต้สภาวะแวดล้อมประเทศที่เปลี่ยนแปลงอย่างต่อเนื่องและรวดเร็ว ส่งผลให้ต้องพัฒนาคนและสังคมไทยให้เป็นรากฐานที่แข็งแกร่งของประเทศ สามารถปรับตัวในสภาวะการเปลี่ยนแปลง บริหารความเสี่ยง และใช้ศักยภาพโอกาสได้เต็มตามกำลัง ความสามารถที่พร้อมรับการพัฒนานี้ที่จะเปลี่ยนแปลงไปในอนาคต โดยคนไทยที่พึงปรารถนาในอนาคตจะต้องมีศักยภาพเพียงพอในการมีส่วนร่วมพัฒนาประเทศ มีความพร้อมทางกาย ใจ สติปัญญา มีทักษะการคิดวิเคราะห์อย่างมีเหตุผล สามารถเรียนรู้ได้ต่อเนื่องตลอดชีวิต มีภูมิคุ้มกันต่อการเปลี่ยนแปลง มีจิตสำนึก วัฒนธรรมที่ดึงมารู้คุณค่าความเป็นไทย มีครอบครัวที่มั่นคง เข้มแข็ง อบอุ่น สมาชิกทุกคนในครอบครัวรู้จักหน้าที่ มีความรับผิดชอบ เป็นครอบครัวที่มั่นคงด้วยความอยู่ดีมีสุข มีความเอื้ออาทรในครอบครัว และเป็นรากฐานที่มั่นคงของชุมชนสังคม โดยมีแนวทางที่สำคัญ ดังนี้

- (๑) การพัฒนาศักยภาพคนตลอดช่วงชีวิตให้สนับสนุนการเจริญเติบโตของประเทศ โดยเริ่มพัฒนาตั้งแต่ในครรภ์และต่อเนื่องไปตลอดช่วงชีวิต
- (๒) การยกระดับคุณภาพการศึกษาและการเรียนรู้ให้มีคุณภาพ โดยการปฏิรูปโครงสร้าง และระบบบริหารจัดการการศึกษาในทุกๆระดับ
- (๓) การสร้างเสริมให้คนมีสุขภาพที่ดีโดยมุ่งเน้นการป้องกันและควบคุมปัจจัยที่คุกคาม สุขภาพการพัฒนาสิ่งแวดล้อมและสภาพแวดล้อมที่เอื้อต่อสุขภาพ
- (๔) การสร้างความอยู่ดีมีสุขของครอบครัวไทยให้เอื้อต่อการพัฒนาคน โดยเสริมสร้างศักยภาพและบทบาทหน้าที่ของสถาบันครอบครัวในการบ่มเพาะ วางรากฐานการพัฒนาจิตใจให้เข้มแข็ง มีคุณธรรม จริยธรรม ความซื่อสัตย์ สุจริต มีจิตสำนึกสาธารณะ

๔. ยุทธศาสตร์ด้านการสร้างโอกาสความเสมอภาคและเท่าเทียมกันทางสังคม

การพัฒนาที่นำมาประเทศไทยต้องเผชิญกับปัญหาความเหลื่อมล้ำทางสังคม ในหลายมิติรายได้มีความแตกต่างกันมากในระหว่างกลุ่ม โอกาสในการเข้าถึงกิจกรรมทางเศรษฐกิจ ทรัพยากร กระบวนการ ยุติธรรม และบริการสาธารณะที่มีความแตกต่างกันและขาดความเป็นธรรม โดยเฉพาะในระหว่างภูมิภาคและ ระหว่างพื้นที่ต่างๆ มาโดยตลอด และเป็นสาเหตุสำคัญส่วนหนึ่งที่ทำให้เกิดความแตกแยกในสังคม ประเทศไทยจึงจำเป็นต้องเร่งกระจายโอกาสการพัฒนาและสร้างความมั่นคงให้ทั่วถึง ปรับเปลี่ยนจากสังคมที่มีความเหลื่อมล้ำไปสู่สังคมที่เสมอภาคและเป็นธรรม เป็นสังคมที่คนอยู่ร่วมกันได้อย่างมีความสุข อันเป็นพื้นฐานสำคัญที่จะนำไปสู่การพัฒนาที่มั่นคงและยั่งยืน โดยมีแนวทางที่สำคัญ ดังนี้

(๑) การสร้างความมั่นคงและการลดความเหลื่อมล้ำทางด้านเศรษฐกิจและสังคม โดยสร้างความมั่นคงทางด้านรายได้และการออม กระจายทรัพยากรให้ทั่วถึงเป็นธรรมทั้งในด้านบริการสาธารณสุขขั้นพื้นฐานทรัพยากรต่างๆ

(๒) การพัฒนาระบบบริการและระบบบริหารจัดการสุขภาพ โดยบูรณาการระบบหลักประกันสุขภาพภาครัฐ ๓ กองทุน เพื่อให้เกิดความเป็นเอกภาพในการบริหารจัดการ

(๓) การสร้างสภาพแวดล้อมและนวัตกรรมที่เอื้อต่อการดำรงชีวิตในสังคมสูงวัย โดยเตรียมการด้านโครงสร้างพื้นฐานและสิ่งแวดล้อมที่เอื้อต่อผู้สูงอายุและผู้ด้อยโอกาส

(๔) การสร้างความเข้มแข็งของสถาบันทางสังคม ทunesทางวัฒนธรรม และความเข้มแข็งของชุมชน โดยการฟื้นฟูบทบาทสถาบันศาสนาในการส่งเสริมศีลธรรม คุณธรรม จริยธรรมตามหลักคำสอนทางศาสนา การธำรงรักษาวัฒนธรรมและขนบธรรมเนียมประเพณีที่ดีงาม

(๕) การพัฒนาสื่อสารมวลชนให้เป็นกลไกสนับสนุนการพัฒนา ส่งเสริมจรรยาบรรณของสื่อมวลชน ให้ยึดมั่นปฏิบัติตามหลักวิชาชีพที่ดีและรับผิดชอบต่อสังคม

๕. ยุทธศาสตร์ด้านการสร้างการเติบโตบนคุณภาพชีวิตที่เป็นมิตรกับสิ่งแวดล้อม

การพัฒนาเศรษฐกิจที่มุ่งการเจริญเติบโตเพื่อสร้างรายได้ให้กับประเทศทำให้มีการบุกรุกทำลาย และใช้ประโยชน์จากทรัพยากรธรรมชาติเกินศักยภาพของระบบนิเวศ รวมทั้งก่อให้เกิดผลกระทบต่อ สิ่งแวดล้อม ทั้งมลพิษทางน้ำ ทางอากาศ ชยะและของเสียอันตราย ส่งผลให้ปัญหาความเสื่อมโทรมของทรัพยากรธรรมชาติและสิ่งแวดล้อมทวีความรุนแรง จึงมีแนวทางในการดำเนินงานที่สำคัญ ดังนี้

(๑) จัดระบบอนุรักษ์ ฟื้นฟูและป้องกันการทำลายทรัพยากรธรรมชาติ ดำเนินการปกป้องรักษาและฟื้นฟูทรัพยากรป่าไม้ ทั้งป่าต้นน้ำลำธาร ป่าชุมชน และป่าชายเลน

(๒) วางระบบบริหารจัดการน้ำให้มีประสิทธิภาพ ทั้งช่วงต้นน้ำ กลางน้ำ และปลายน้ำ เน้นการปรับระบบการบริหารจัดการอุทกภัยอย่างบูรณาการ

(๓) พัฒนาและใช้พลังงานที่เป็นมิตรกับสิ่งแวดล้อมในทุกภาคเศรษฐกิจ เพื่อลดการปล่อยก๊าซเรือนกระจก โดยมุ่งเน้นการลดสัดส่วนการใช้เชื้อเพลิงฟอสซิล และเพิ่มสัดส่วนการใช้พลังงานหมุนเวียนในภาคการผลิตไฟฟ้า

(๔) พัฒนาเมืองอุตสาหกรรมเชิงนิเวศและเมืองที่เป็นมิตรกับสิ่งแวดล้อม โดยพัฒนาพื้นที่อุตสาหกรรมหนาแน่นให้เป็นเมืองอุตสาหกรรมนิเวศต้นแบบ

(๕) การร่วมลดปัญหาโลกร้อนและปรับตัวให้พร้อมรับการเปลี่ยนแปลงสภาพภูมิอากาศ โดยลดการก่อก๊าซเรือนกระจกในทุกภาคการผลิตและการดำรงชีวิตประจำวัน

(๖) ใช้เครื่องมือทางเศรษฐศาสตร์และนโยบายการคลังเพื่อสิ่งแวดล้อม เพื่อส่งเสริมให้เกิดการลงทุนและการเปลี่ยนแปลงพฤติกรรมในการผลิต การบริโภค และการเปลี่ยนแปลงวิถีชีวิต ที่เป็นมิตรกับสิ่งแวดล้อม

๖. ยุทธศาสตร์ด้านการปรับสมดุลและพัฒนาระบบการบริหารจัดการภาครัฐ

เพื่อให้หน่วยงานภาครัฐมีขนาดที่เหมาะสมกับบทบาทภารกิจ มีขีดสมรรถนะสูง ปราศจากการทุจริตและประพฤติมิชอบ มีกฎหมายที่เอื้อต่อการบริหารจัดการ สามารถตอบสนองความต้องการของประชาชนได้อย่างสะดวก รวดเร็ว มีประสิทธิภาพ เกิดประสิทธิผล มีความคุ้มค่าโปร่งใส และเกิดความเป็นธรรม ในการให้บริการสาธารณะ และสอดคล้องกับทิศทางและบริบทการเปลี่ยนแปลงของโลกจำเป็นต้องมี กรอบแนวทางในการดำเนินงานที่สำคัญ ดังนี้

(๑) การปรับปรุงการบริหารจัดการรายได้และรายจ่ายของภาครัฐ ด้านรายได้จำเป็นต้องปฏิรูประบบภาษีทั้งระบบ ทางด้านรายจ่ายจะต้องมีการปฏิรูประบบการใช้จ่ายงบประมาณให้เกิดประสิทธิภาพและ ประสิทธิผล

(๒) การปรับปรุงบทบาท ภารกิจ และโครงสร้างของหน่วยงานภาครัฐ ให้มีขนาดที่เหมาะสม เกิดความคุ้มค่าและรองรับกับสภาพแวดล้อมในการปฏิบัติงานที่มีความหลากหลายซับซ้อน มากขึ้น

(๓) การวางระบบบริหารงานราชการแบบบูรณาการ โดยวางระบบบริหารงานแบบบูรณาการในยุทธศาสตร์ที่สำคัญของประเทศให้มีความสอดคล้องเชื่อมโยงระหว่างยุทธศาสตร์ชาติ แผนพัฒนาเศรษฐกิจและสังคมแห่งชาติ ยุทธศาสตร์กระทรวง ยุทธศาสตร์จังหวัดและกลุ่มจังหวัด รวมทั้งแผนพัฒนาอำเภอ ชุมชน ท้องถิ่น และหมู่บ้าน

(๔) การพัฒนาระบบบริหารจัดการกำลังคนและพัฒนาบุคลากรภาครัฐในการปฏิบัติราชการ โดยวางแผนกำลังคนเชิงยุทธศาสตร์ให้มีความเหมาะสม ไม่เป็นภาระต่องบประมาณประเทศ

(๕) การต่อต้านการทุจริตและประพฤติมิชอบ โดยส่งเสริมสนับสนุนให้ภาคีองค์กร ภาคเอกชน ภาคประชาสังคม ชุมชนและประชาชน และเครือข่ายต่างๆ สอดส่องเฝ้าระวัง ตรวจสอบ หรือ ต่อต้านการทุจริตและประพฤติมิชอบของบุคลากรภาครัฐ วางมาตรการคุ้มครองพยานและผู้ที่เกี่ยวข้อง

(๖) การพัฒนาระบบการให้บริการประชาชนของหน่วยงานภาครัฐ เป็นการพัฒนางานบริการของหน่วยงานภาครัฐสู่ความเป็นเลิศ

(๗) การปรับปรุงแก้ไขและยกเลิกกฎหมาย ระเบียบ และข้อบังคับที่ล้าสมัย เป็นอุปสรรค ไม่เป็นธรรม ไม่สอดคล้อง และไม่เอื้ออำนวยต่อการบริหารราชการแผ่นดิน การประกอบธุรกิจ ข้อตกลงระหว่างประเทศและการแข่งขันระหว่างประเทศ ตลอดจนกฎหมาย ระเบียบ และข้อบังคับที่สร้างภาระให้กับประชาชน หรือเปิดช่องให้เกิดการทุจริตและประพฤติมิชอบของบุคลากรภาครัฐ รวมทั้งการออกกฎหมาย ระเบียบ และข้อบังคับใหม่ในระยะต่อไปจะต้องมีการพิจารณาและตรวจสอบความจำเป็นก่อนการออกกฎหมาย ระเบียบ และข้อบังคับดังกล่าว

๑.๒ แผนพัฒนาเศรษฐกิจและสังคมแห่งชาติฉบับที่ ๑๒ (พ.ศ.๒๕๖๐-๒๕๖๔)

แผนพัฒนาเศรษฐกิจและสังคมแห่งชาติฉบับที่ ๑๒ ได้กำหนดสถานะและทิศทางการปรับตัวของประเทศไทยไว้ว่า ประเทศไทยต้องเผชิญกับการเปลี่ยนแปลงทั้งภายในและภายนอกประเทศในอนาคต และผลของการพัฒนาที่ตามมาแสดงว่าประเทศไทยมีศักยภาพและโอกาสในการปรับตัว และได้รับประโยชน์จากสถานการณ์การเปลี่ยนแปลง จึงควรพิจารณานำจุดแข็งของประเทศไทยที่สั่งสมมาตั้งแต่อดีต ปรับปรุงจุดอ่อนมาใช้จัดการกับโอกาสและอุปสรรคเพื่อวิเคราะห์สถานะและทิศทางการปรับตัวของประเทศไทย ดังนี้

ด้านเศรษฐกิจ

๑. ประเทศไทยจัดอยู่ในกลุ่มประเทศที่มีรายได้ระดับปานกลางตอนบน การขยายตัวทางเศรษฐกิจชะลอตัวอย่างเห็นได้ชัด และมีแนวโน้มที่ความสามารถในการรักษาส่วนแบ่งการตลาดจะลดลง เพราะกำลังสูญเสียความสามารถในการแข่งขัน

๒. อันดับความสามารถในการแข่งขันของประเทศไทยโดยรวมอยู่ในอันดับที่ ๓๐ จาก ๖๐ ประเทศ ชัยนำ ในขณะที่มาเลเซียอยู่ในอันดับที่ ๑๔ และสิงคโปร์อันดับที่ ๓ โดยสมรรถนะทางเศรษฐกิจและ ประสิทธิภาพภาคเอกชนอยู่ในอันดับที่ดี ในขณะที่การพัฒนาโครงสร้างพื้นฐาน โดยเฉพาะด้านวิทยาศาสตร์ เทคโนโลยี และ การศึกษาอยู่ในอันดับที่ไม่ดี

๓. โครงสร้างการผลิตมีการเปลี่ยนผ่านจากภาคเกษตรและอุตสาหกรรมไปสู่บริการมากขึ้น มีสัดส่วนภาคบริการต่อผลิตภัณฑ์มวลรวมภายในประเทศสูงสุด เปิดโอกาสให้ประเทศก้าวสู่ความเป็นชาติ การค้าและบริการ

๔. ความร่วมมือระหว่างประเทศไทยกับภูมิภาคและโลกมีมากขึ้น โดยเฉพาะภูมิภาคอาเซียนและมีแนวโน้มเพิ่มขึ้นในอนาคต จะนำไปสู่การสร้างอำนาจการต่อรองการเมือง สังคม และสิ่งแวดล้อม ขยายตลาด และเพิ่มขีดความสามารถในการแข่งขัน

ด้านสังคม

๑. ประเทศไทยกำลังก้าวสู่สังคมผู้สูงอายุอย่างสมบูรณ์เมื่อสิ้นสุดแผนพัฒนาฯ ฉบับที่ ๑๒ ทำให้ภาระการคลังเพิ่มขึ้น อัตราการพึ่งพาของประชากรวัยแรงงานต้องแบกรับดูแลผู้สูงอายุเพิ่มสูงขึ้น มีแนวโน้มการพึ่งพาแรงงานจากประเทศเพื่อนบ้าน และสามารถขยายตลาดสินค้าผู้สูงอายุในประเทศ

๒. คุณภาพของคนไทยมีแนวโน้มดีขึ้น โดยมีปีการศึกษาเฉลี่ยเพิ่มสูงขึ้น มีสุขภาวะดีขึ้นและได้รับหลักประกันสุขภาพอย่างทั่วถึง

๓. ผลผลิตการผลิตแรงงานไทยยังต่ำ ขณะที่ความต้องการกำลังคนที่มีทักษะและองค์ความรู้สูง ทั้ง ปริมาณและคุณภาพเพิ่มมากขึ้น และมีแนวโน้มเพิ่มขึ้นอย่างรวดเร็วจากการก้าวเข้าสู่ยุคอุตสาหกรรม ๔.๐ แต่ไทยสามารถดึงดูดแรงงานทักษะสูงจากต่างประเทศ แต่ยังคงต้องป้องกันการเคลื่อนย้ายของแรงงาน ทักษะสูงไปสู่ประเทศที่มีค่าแรงสูงกว่า

๔. ความยากจนมีแนวโน้มลดลง แต่ความเหลื่อมล้ำยังเป็นปัญหาสำคัญที่นำไปสู่ความขัดแย้งในสังคม โดยที่บริบทการเปลี่ยนแปลงทางโครงสร้างและประชากร และโครงสร้างเศรษฐกิจอาจส่งผลกระทบต่อปัญหาความยากจนและความเหลื่อมล้ำทวีความรุนแรงขึ้น ขณะที่แนวโน้มของความเหลื่อมล้ำระหว่างแรงงานที่มีทักษะสูงและทักษะต่ำจะยิ่งขยายตัวเพิ่มขึ้นจากความแตกต่างกันทางด้านรายได้

๕. สังคมไทยกำลังประสบปัญหาวิกฤตจากการที่มีค่านิยมเปลี่ยนแปลงไปตามกระแสวัฒนธรรมต่างชาติที่หลากหลาย เนื่องจากขาดทักษะการคิด วิเคราะห์ ไม่สามารถคัดกรองและเลือกรับวัฒนธรรมที่ดี เพื่อปรับเปลี่ยนค่านิยมและพฤติกรรมให้สามารถปรับตัวเข้ากับกระแสใหม่ของโลกได้

ด้านทรัพยากรธรรมชาติและสิ่งแวดล้อม

๑. ภาวะโลกร้อนเป็นปัจจัยเสี่ยงที่สำคัญที่จะส่งผลกระทบต่อความหลากหลายทางชีวภาพ ก่อให้เกิดวิกฤตน้ำและการเกิดภัยพิบัติที่รุนแรงมากขึ้น ทำให้ประเทศไทยต้องพัฒนาและยกระดับการจัดการด้านทรัพยากรธรรมชาติและสิ่งแวดล้อมให้มีประสิทธิภาพเพื่อรับมือกับวิกฤตที่เกิดขึ้น

๒. การใช้ทุนทรัพยากรเกินกว่าศักยภาพในการฟื้นตัวของระบบนิเวศ ส่งผลกระทบต่อวิถีชีวิตของประชาชน ทำให้เกิดกระแสการอนุรักษ์ในสังคม ความขัดแย้งในการใช้ประโยชน์ทรัพยากรจะมีแนวโน้มรุนแรงมากขึ้น รัฐจะต้องมีกลไกจัดการความขัดแย้ง สร้างธรรมาภิบาล และความเป็นธรรมในการบริหาร จัดการทรัพยากรธรรมชาติ

๓. การบริหารจัดการน้ำทั้งในเชิงปริมาณและคุณภาพยังขาดประสิทธิภาพ ทำให้เกิดการขาดแคลนน้ำระบบนิเวศลุ่มน้ำเสื่อมโทรม และภาวะการขาดแคลนน้ำในอนาคตจะเพิ่มมากขึ้น จากการขยายตัวของกิจกรรมทางเศรษฐกิจ จำเป็นต้องพัฒนากลไกการบริหารจัดการ และให้มีการจัดการทั้งด้านอุปสงค์และอุปทานเพื่อให้เกิดความยั่งยืนในอนาคต

๔. ปัญหามลพิษในสิ่งแวดล้อมส่งผลกระทบต่อทั้งด้านคุณภาพชีวิต สุขภาพอนามัยของประชากร และมีต้นทุนทางเศรษฐกิจในการจัดการแก้ไข ซึ่งจะเป็นปัญหาหลักของเมืองที่มีความเจริญอย่างรวดเร็วในอนาคต จำเป็นต้องมีการวางแผนลงทุนโครงสร้างพื้นฐานเพื่อการจัดการสิ่งแวดล้อมอย่างเหมาะสม

ด้านความมั่นคง

๑. ประเทศไทยมีสถาบันพระมหากษัตริย์เป็นสถาบันหลักที่ยึดโยงคนในชาติให้เกาะเกี่ยวกันอย่างแนบแน่น แต่ยังคงถูกล่วงละเมิดด้วยการให้ข้อมูลที่บิดเบือนผ่านเครือข่ายเทคโนโลยีสารสนเทศ โดยยังมีความพยายามนำสถาบันหลักมาเชื่อมโยงกับความขัดแย้งทางการเมืองและความเห็นต่างทางความคิด เพื่อให้เกิดความขัดแย้ง นำไปสู่ความแตกแยกในสังคม

๒. ไทยมีความเสี่ยงต่อการก่อการร้าย

๓. ประเทศไทยมีความเสี่ยงในด้านไซเบอร์โดยเครื่องคอมพิวเตอร์ประมาณ ๑ ใน ๕ เครื่อง ใน ประเทศถูกโจมตีจากโปรแกรมที่ไม่พึงประสงค์ และในอนาคตแนวโน้มความเสี่ยงอาจเพิ่มขึ้นเรื่อยๆ

๔. ประเทศไทยเผชิญปัญหาอาชญากรรมข้ามชาติที่หลากหลายรูปแบบและมีวิธีการที่ซับซ้อนมากขึ้น

ด้านการบริหารจัดการในภาครัฐและธรรมาภิบาล

๑. การให้บริการประชาชนจะต้องปรับปรุงให้ได้มาตรฐานสากลเมื่อเทียบกับต่างประเทศ

๒. การสรรหาและพัฒนาข้าราชการที่มีคุณภาพทดแทนข้าราชการที่เกษียณอายุ

๓. การพัฒนาศักยภาพบุคลากรภาครัฐให้สามารถปรับตัวให้ทันกับยุคดิจิทัล

๔. การทุจริตและประพฤติมิชอบได้ขยายไปในวงกว้างทั้งในภาครัฐและเอกชน

๕. กระบวนการยุติธรรมยังขาดประสิทธิภาพ และกฎหมายล้าสมัยไม่สอดคล้องกับข้อตกลงระหว่างประเทศ

อีกทั้ง การพัฒนาประเทศของแผนพัฒนาฯ ฉบับที่ ๑๑ ในระยะที่นำมา ประเทศไทยต้องเผชิญกับการเปลี่ยนแปลงหลากหลายรูปแบบทั้งภายในและภายนอกประเทศ อาทิ ความไม่มีเสถียรภาพทางการเมือง ในประเทศ การเข้าสู่สังคมผู้สูงอายุ ความผันผวนของเศรษฐกิจโลก การเปลี่ยนแปลงด้านเทคโนโลยี กระแส การเปิดเศรษฐกิจเสรี การก่อการร้ายข้ามชาติ และภัยพิบัติทางธรรมชาติ ประกอบกับการพัฒนาที่มามากมายคงประสบปัญหาหลายด้าน ทั้งปัญหาคุณภาพการศึกษา ความเหลื่อมล้ำทางการศึกษา ความเสื่อมถอยทางวัฒนธรรม ผลผลิตการผลิตต่ำ และความเสื่อมโทรมของทรัพยากรธรรมชาติและสิ่งแวดล้อม

ดังนั้น การพัฒนาประเทศในช่วงแผนพัฒนาฯ ฉบับที่ ๑๒ จำเป็นต้องมีการเตรียมความพร้อมเพื่อรับมือต่อการบริหารเปลี่ยนแปลงต่างๆ อย่างเหมาะสมมากขึ้น โดยเฉพาะอย่างยิ่งการวางแผนพัฒนาที่คำนึงถึง การวางรากฐานของประเทศในระยะยาว ทั้งในด้านความมั่นคงเศรษฐกิจ / สังคม / ทรัพยากรธรรมชาติและสิ่งแวดล้อม และการบริหารจัดการที่ดี โดยมีหลักการสำคัญของแผนฯ ประกอบด้วย

๑. ยึดหลัก “ปรัชญาของเศรษฐกิจพอเพียง” อย่างต่อเนื่องจากแผนพัฒนาฯ ฉบับที่ ๙-๑๑ เพื่อให้ การพัฒนาในทุกมิติเป็นไปอย่างมีบูรณาการ บนทางสายกลาง มีความพอประมาณ มีเหตุผล รวมถึงมีระบบภูมิคุ้มกันที่ดี สอดคล้องกับภูมิสังคม การพัฒนาทุกด้าน มีดุลยภาพ ทั้งมิติเศรษฐกิจ สังคม และ ระบบนิเวศน์ มีความสอดคล้อง เกื้อกูล และพึ่งพาอาศัยซึ่งกันและกัน การพัฒนาในมิติหนึ่งไม่ส่งผลกระทบต่อมิติอื่นๆ สามารถพัฒนาเศรษฐกิจของประเทศให้เจริญเติบโตอย่างต่อเนื่องมี คุณภาพ และมีเสถียรภาพ การกระจายความ มั่นคงอย่างทั่วถึงและเป็นธรรม เป็นการเติบโตที่ไม่ทำลายสิ่งแวดล้อม ชุมชน วิถีชีวิต ค่านิยม ประเพณี และ วัฒนธรรม เพื่อมุ่งไปสู่ความมั่นคง มั่งคั่ง และยั่งยืนของประเทศอย่างแท้จริง

๒. คำนึงถึง “การพัฒนาที่ยั่งยืน” โดยใช้ “คนเป็นศูนย์กลางการพัฒนา” มุ่งสร้างคนไทยให้เป็นพลังสำคัญ ในการสร้างความมั่นคงของชาติ เป็นกลจักรสำคัญในการขับเคลื่อนการพัฒนาเศรษฐกิจ สังคม ทรัพยากรธรรมชาติและ สิ่งแวดล้อมและการบริหารจัดการ โดยในมิติสังคมพัฒนาคนทุกช่วงวัย และเตรียมความพร้อมเข้าสู่สังคม ผู้สูงอายุอย่างมีคุณภาพ มุ่งเน้นให้คนมีศักยภาพและการเรียนรู้ มีความคิด สร้างสรรค์ มีความสามารถรอบด้าน และมีโอกาสในการเข้าถึงคุณภาพของการศึกษาอย่างเท่าเทียม ลด ความเหลื่อมล้ำ ในสังคมและยกระดับคุณภาพชีวิต ของคนและครอบครัว ให้ดีขึ้น ในมิติเศรษฐกิจ พัฒนาคน ทางด้านคุณภาพและปริมาณ เพื่อเพิ่มศักยภาพการแข่งขัน ทั้งในภาคการผลิตและภาคบริการเพื่อก้าวสู่การหลุดพ้นจากกับดักรายได้ปานกลางสู่รายได้สูง ในมิติด้าน ทรัพยากรธรรมชาติและ สิ่งแวดล้อม มุ่งสร้างคนให้ใช้และอยู่กับสิ่งแวดล้อม

๓. มุ่งเสริมสร้างกลไกการพัฒนาประเทศเพื่อสร้างพลังการขับเคลื่อนยุทธศาสตร์ต่างๆ อย่างมี ประสิทธิภาพ ทั้งกลไกที่เป็นกฎหมายและกฎระเบียบต่างๆ โดยต้องปรับปรุงให้เอื้อต่อการขับเคลื่อนการ พัฒนาใน ทุกระดับ มีความเหมาะสมและสอดคล้องกับสถานการณ์ลดความซ้ำซ้อน หรือ เป็นอุปสรรคต่อการหนุนเสริมการ ปฏิรูปประเทศในด้านต่างๆ ควบคู่กับการพัฒนากลไกการทำงานในรูปแบบของคณะกรรมการ หรือหน่วยงานที่ รับผิดชอบการขับเคลื่อนยุทธศาสตร์ หรือประเด็นการพัฒนาเฉพาะในแผนฯ ทั้งในระดับ ประเทศ และระดับพื้นที่ ให้ดำเนินการได้อย่างมีประสิทธิภาพ เพิ่มบทบาทของกลไกภาคองค์กรความรู้ เทคโนโลยี นวัตกรรม และความคิด สร้างสรรค์ให้เป็นเครื่องมือหลักในการขับเคลื่อนการพัฒนาในทุกภาคส่วน

กล่าวโดยสรุป หลักการพัฒนาประเทศในแผนพัฒนาฯ ฉบับที่ ๑๒ จะมุ่งเน้นการพัฒนาที่น้อมนำ หลัก ปรัชญาของเศรษฐกิจพอเพียงมาเป็นหลักปรัชญาพื้นฐานในการกำกับทิศทางการพัฒนาประเทศให้เติบโตอย่างมีดุลย ภาพ คำนึงถึงการวางรากฐานการพัฒนาในระยะยาว คนในชาติจะต้องได้รับการพัฒนา ให้เป็นคนดี คนเก่ง มี คุณธรรม จริยธรรม ความเพียร และมีจิตสำนึก คำนึงถึงประโยชน์ของชาติเป็น สำคัญ รวมถึงให้ความสำคัญกับการ พัฒนากลไกสำคัญในการขับเคลื่อนแผนฯ ทั้งการปรับปรุงกฎหมาย และกฎระเบียบ กลไกการทำงานที่มีหน้าที่

ผลักดันประเด็นการพัฒนาสำคัญต่างๆ และกลไกที่เกี่ยวข้องกับการใช้องค์ความรู้ เพื่อให้ประเทศก้าวไปสู่ สังคมที่ “มั่นคง มั่งคั่ง และยั่งยืน” ได้ในอนาคตโดยกำหนดยุทธศาสตร์การพัฒนาประเทศ ๑๐ ยุทธศาสตร์ คือ

- ยุทธศาสตร์ที่ ๑ การเสริมสร้างและพัฒนาศักยภาพทุนมนุษย์
- ยุทธศาสตร์ที่ ๒ การสร้างความเป็นธรรมลดความเหลื่อมล้ำในสังคม
- ยุทธศาสตร์ที่ ๓ การสร้างความเข้มแข็งทางเศรษฐกิจและแข่งขันได้อย่างยั่งยืน
- ยุทธศาสตร์ที่ ๔ การเติบโตที่เป็นมิตรกับสิ่งแวดล้อมเพื่อการพัฒนาอย่างยั่งยืน
- ยุทธศาสตร์ที่ ๕ ความมั่นคง
- ยุทธศาสตร์ที่ ๖ การเพิ่มประสิทธิภาพการบริหารจัดการในภาครัฐและธรรมาภิบาลในสังคมไทย

- ยุทธศาสตร์ที่ ๗ การพัฒนาโครงสร้างพื้นฐานและระบบโลจิสติกส์
- ยุทธศาสตร์ที่ ๘ วิทยาศาสตร์เทคโนโลยี วิจัย และนวัตกรรม
- ยุทธศาสตร์ที่ ๙ การพัฒนาภาค เมือง และพื้นที่เศรษฐกิจ
- ยุทธศาสตร์ที่ ๑๐ การต่างประเทศ ประเทศเพื่อนบ้าน และภูมิภาค

๑.๓ แผนพัฒนาจังหวัดบุรีรัมย์

แผนพัฒนาท้องถิ่นสี่ปีขององค์การบริหารส่วนตำบลบ้านเป่า มีความสัมพันธ์กับแผนพัฒนาจังหวัดบุรีรัมย์ บุรีรัมย์ได้จัดทำแผนสี่ปีโดยสอดคล้องกับแผนยุทธศาสตร์การพัฒนาจังหวัดบุรีรัมย์ ระยะ ๔ ปี (พ.ศ. ๒๕๕๗ - ๒๕๖๐) แผนพัฒนาท้องถิ่นสี่ปีมีความสัมพันธ์กับแผนพัฒนาจังหวัดดังกล่าว โดยมุ่งเน้นพัฒนาด้านอุตสาหกรรม การเกษตร อาหาร พลังงานสะอาด การค้า เศรษฐกิจอาเซียน การท่องเที่ยว สังคมคุณภาพ พัฒนาเมืองน่าอยู่ พัฒนาทรัพยากรธรรมชาติและสิ่งแวดล้อม และการบริหารจัดการน้ำอย่างบูรณาการ ส่งเสริมการปกครองระบอบประชาธิปไตยและความมั่นคงของบ้านเมือง ซึ่งแผนยุทธศาสตร์การพัฒนาจังหวัดบุรีรัมย์ ระยะ ๔ ปี (พ.ศ. ๒๕๖๑-๒๕๖๔) มีรายละเอียดดังนี้

ตำแหน่งทางยุทธศาสตร์

๑. เป็นศูนย์กลางอุตสาหกรรม การเกษตร การท่องเที่ยว Logistics และพลังงานสะอาดในภูมิภาค
๒. เป็นศูนย์กลางการศึกษา ศาสนา ศิลปวัฒนธรรม และสาธารณสุขที่มีคุณภาพมาตรฐานสากล ประชาชนมีคุณภาพชีวิตที่ดี
๓. เป็นแหล่งทรัพยากรธรรมชาติและสิ่งแวดล้อม
๔. เป็นศูนย์กลางในการป้องกันภัยคุกคาม และเสริมสร้างความมั่นคง เพื่อป้องกันสถาบันหลักของชาติ
๕. เป็นที่ตั้งของส่วนราชการที่มีการบริหารจัดการภาครัฐแบบบูรณาการอย่างยั่งยืน

วิสัยทัศน์ จังหวัดบุรีรัมย์ ระยะ ๔ ปี (พ.ศ. ๒๕๖๑ - ๒๕๖๔)

“บุรีรัมย์เมืองแห่งกีฬา ทรัพยากรท่องเที่ยวล้ำค่า พัฒนาเกษตรกรรมยั่งยืน สู่
พื้นฐานคุณภาพชีวิตที่ดี ยึดวิถีเศรษฐกิจพอเพียง”

พันธกิจ

๑. การพัฒนาคุณภาพชีวิตของประชาชนให้มีความมั่นคงในการดำรงชีวิต มีคุณธรรมและมีความสุข
๒. การส่งเสริมและพัฒนาการท่องเที่ยว และกีฬาให้มีคุณภาพและมีมาตรฐานระดับสากล
๓. การประสานและพัฒนาโครงสร้างพื้นฐานให้ได้มาตรฐานและทั่วถึง
๔. การส่งเสริมและพัฒนาเศรษฐกิจตามแนวทางปรัชญาของเศรษฐกิจพอเพียงไปสู่ความยั่งยืน
๕. การบริหารจัดการทรัพยากรธรรมชาติและสิ่งแวดล้อมและระบบนิเวศอย่างยั่งยืน
๖. การพัฒนาด้านการเมืองและการบริหารตามหลักการบริหารจัดการบ้านเมืองที่ดี โดยคำนึงถึงการมีส่วนร่วมของประชาชน
๗. การส่งเสริมและพัฒนาการเกษตรและอุตสาหกรรม

เป้าประสงค์รวม

“สังคมเข้มแข็ง ประชาชนมีศักดิ์ศรี”

ตัวชี้วัดและเป้าหมายการพัฒนา (KPI/Targets)

“เป็นศูนย์กลางการท่องเที่ยวทางอารยธรรมขอม”

ประเด็นยุทธศาสตร์

- ๑.เมืองน่าอยู่และคุณภาพชีวิตที่ดี
- ๒.การพัฒนาท่องเที่ยวและกีฬา
- ๓.สังคมเกษตรกรรมและอุตสาหกรรม
- ๔.การพัฒนาขีดสมรรถนะองค์กร

เป้าประสงค์เชิงยุทธศาสตร์ ตัวชี้วัด และกลยุทธ์

ยุทธศาสตร์ที่	เป้าประสงค์เชิงยุทธศาสตร์	ตัวชี้วัด	กลยุทธ์
<p>ยุทธศาสตร์ที่๑: เมืองน่าอยู่และ คุณภาพชีวิตที่ดี</p>	<p>๑. เพื่อส่งเสริมคุณภาพชีวิตที่ดี เพิ่มรายได้ สร้างความเข้มแข็งของชุมชนและสังคม”</p> <p>๑.๑ ประชาชนมีคุณภาพชีวิตที่ดีมีภูมิคุ้มกันทางสังคมที่แข็งแกร่งพึ่งพาตนเองได้</p> <p>๑.๒ เด็กและเยาวชนได้รับการศึกษาเรียนรู้อย่างทั่วถึงและมีคุณภาพ</p> <p>๑.๓ ประชาชนมีความมั่นคงและสังคมมีความสงบเรียบร้อย</p>	<p>๒.๑ ระดับความสำเร็จของคุณภาพการศึกษาของเยาวชน</p> <p>๒.๒ ระดับความสำเร็จในการเสริมสร้างคุณธรรมจริยธรรมแก่ประชาชน</p> <p>๒.๓ ระดับความสำเร็จของการแก้ไขปัญหาเพื่อลดจำนวนครัวเรือนยากจน ที่มีรายได้ต่ำกว่าเกณฑ์ จปฐ.</p> <p>๒.๔ ร้อยละของชุมชนที่ได้รับการส่งเสริม/สนับสนุนวิถีชีวิตเศรษฐกิจพอเพียง</p> <p>๒.๕ ระดับความสำเร็จของการแก้ไขปัญหาสังคมและพัฒนาคุณภาพชีวิต</p> <p>๒.๖ ร้อยละผู้ด้อยโอกาสได้รับสวัสดิการสังคม</p> <p>๒.๗ มีร้อยละขององค์กรปกครองส่วนท้องถิ่นที่มีแผนงานด้านสวัสดิการสังคม</p> <p>๒.๘ ร้อยละของประชาชนที่มีส่วนร่วมในการดูแลสุขภาพตนเองตามเกณฑ์มาตรฐาน</p> <p>๒.๙ ระดับความสำเร็จของการพัฒนาคุณภาพและการบริการด้านสาธารณสุข</p> <p>๒.๑๐ ระดับความสำเร็จในการปราบปรามและแก้ไขปัญหาเสพติด ปัญหายาเสพติด</p>	<p>๓.๑ ส่งเสริมและบูรณาการการศึกษา ศาสนา และวัฒนธรรมแบบองค์รวม</p> <p>๓.๒ สร้างค่านิยม จิตสำนึกและพัฒนาศีลธรรม คุณธรรม จริยธรรมของเด็ก เยาวชน และประชาชน</p> <p>๓.๓ สนับสนุนและส่งเสริมการพัฒนาสถาบันครอบครัว</p> <p>๓.๔ ส่งเสริมการพัฒนาคุณภาพชีวิตในกลุ่มเด็ก เยาวชน สตรี คนชราและผู้ด้อยโอกาส</p> <p>๓.๕ ป้องกันและแก้ไขปัญหาเสพติด การทุจริตและคอร์รัปชัน</p> <p>๓.๖ สร้างความมั่นคงในกลุ่มอาชีพ</p> <p>๓.๗ ส่งเสริมและแก้ไขปัญหาด้านสาธารณสุขเพื่อให้ประชาชนมีสุขภาพที่ดีและมีพละกำลังที่สมบูรณ์</p> <p>๓.๘ ส่งเสริมการใช้วิถีชีวิตตามปรัชญาเศรษฐกิจพอเพียง</p> <p>๓.๙ เสริมสร้างความสงบเรียบร้อยและความปลอดภัยในชีวิตและทรัพย์สิน</p>

ยุทธศาสตร์ที่	เป้าประสงค์เชิงยุทธศาสตร์	ตัวชี้วัด	กลยุทธ์
<p>ยุทธศาสตร์ที่ ๒</p> <p>การพัฒนาท่องเที่ยวและกีฬา</p>	<p>“ เพิ่มศักยภาพด้านการท่องเที่ยวและกีฬา ”</p> <p>๑.๑ ยกระดับการพัฒนาการท่องเที่ยว</p> <p>๑.๒ ศักยภาพการผลิตสินค้าและบริการเพิ่มขึ้น</p> <p>๑.๓ พัฒนาและฟื้นฟูการท่องเที่ยวรวมทั้งทรัพยากรธรรมชาติและสิ่งแวดล้อมอย่างยั่งยืน</p> <p>๑.๔ ความเป็นเลิศทางด้านกีฬา</p>	<p>๒.๑ระดับความสำเร็จของการพัฒนาคุณภาพด้านการท่องเที่ยวของจังหวัด</p> <p>๒.๒ร้อยละของจำนวนแหล่งท่องเที่ยวที่ได้รับการเผยแพร่ประชาสัมพันธ์</p> <p>๒.๓ ร้อยละที่เพิ่มขึ้นของรายได้จากการท่องเที่ยว</p> <p>๒.๔มีศูนย์ข้อมูลการค้าการลงทุนและการท่องเที่ยว</p> <p>๒.๕จำนวนภูมิภาคท่องเที่ยวท้องถิ่นที่ได้รับการเผยแพร่และประชาสัมพันธ์ที่เพิ่มขึ้น</p> <p>๒.๖ร้อยละที่เพิ่มขึ้นของทุนทางวัฒนธรรมท้องถิ่นมาสร้างมูลค่าเพิ่มขึ้นทางเศรษฐกิจ</p> <p>๒.๗ร้อยละที่เพิ่มขึ้นของมูลค่าการจำหน่ายผลิตภัณฑ์ชุมชน</p> <p>๒.๘ระดับความสำเร็จในการพัฒนาและส่งเสริมการท่องเที่ยวเชิงนิเวศน์</p> <p>๒.๙ระดับความสำเร็จของการอนุรักษ์ฟื้นฟูทรัพยากรธรรมชาติและสิ่งแวดล้อมอย่างต่อเนื่อง</p> <p>๒.๑๐ระดับความสำเร็จในการส่งเสริมด้านกีฬาแก่เยาวชนและประชาชนทุกระดับ</p>	<p>๓.๑ พัฒนาโครงสร้างพื้นฐานและเชื่อมโยงด้านการท่องเที่ยว</p> <p>๓.๒ ส่งเสริมการค้า การลงทุน และการท่องเที่ยว</p> <p>๓.๓ อนุรักษ์ ฟื้นฟู ศิลปวัฒนธรรม จารีต ประเพณี วิถีชีวิตและภูมิปัญญาท้องถิ่น</p> <p>๓.๔ พัฒนาศักยภาพบุคลากรเพื่อ การบริการและรองรับการท่องเที่ยว</p> <p>๓.๕ ส่งเสริมและบูรณาการในการอนุรักษ์และฟื้นฟู ทรัพยากรธรรมชาติและ สิ่งแวดล้อมเพื่อความสมดุลอย่าง ยั่งยืนและเพื่อการท่องเที่ยวเชิง นิเวศ</p> <p>๓.๖ ส่งเสริมเยาวชนและประชาชน ให้เป็นเลิศด้านการกีฬาสู่อาเซียน</p> <p>๓.๗ ส่งเสริมและพัฒนาให้มีศูนย์ ข้อมูลสารสนเทศเพื่อการท่องเที่ยวที่มี ประสิทธิภาพ</p> <p>๒.๘ เสริมสร้างความมั่นคงและ พัฒนาวามสัมพันธ์ที่ดีกับประเทศ เพื่อนบ้าน</p>

ยุทธศาสตร์ที่	เป้าประสงค์เชิงยุทธศาสตร์	ตัวชี้วัด	กลยุทธ์
ยุทธศาสตร์ที่ ๓ สังคมเกษตรกรรม และอุตสาหกรรม	“พัฒนาสังคมเกษตรให้มี ความมั่นคง” โดยแยก ดังนี้ ๑.๑ สังคมเกษตรและ อุตสาหกรรมมีความ มั่นคง	๒.๑ ระดับความสำเร็จในการ ส่งเสริมและพัฒนาการทำเกษตร อินทรีย์และอินทรีย์ชีวภาพ ๒.๒ ร้อยละของสินค้า เกษตรกรรมได้รับการพัฒนาและ แปรรูปสินค้า ๒.๓ ร้อยละของจำนวนสินค้า เกษตรที่ได้รับการพัฒนาให้มี ความปลอดภัยและมาตรฐาน ๒.๔ จำนวนตลาดกลางสินค้า ชุมชน ๒.๕ จำนวนกลุ่มอาชีพที่ได้รับ การเพิ่มพูนทักษะอาชีพด้านต่างๆ ๒.๖ ร้อยละของเกษตรกรที่ปลูก พืชเศรษฐกิจและพืชพลังงาน ๒.๗ จำนวนแหล่งน้ำที่ได้รับการ ปรับปรุงและพัฒนา	๓.๑ พัฒนาและส่งเสริมการทำเกษตร อินทรีย์และอินทรีย์ชีวภาพในการเพิ่ม มูลค่าสินค้าเกษตรกรรม ๓.๒ เพิ่มพูนทักษะการพัฒนาอาชีพ ด้านเกษตรกรรมอุตสาหกรรมใน ระดับครัวเรือนและชุมชน ๓.๓ สร้างมูลค่าเพิ่มให้แก่สินค้า เกษตรกรรม ๓.๔ ส่งเสริมการปลูกพืชเศรษฐกิจและ พืชพลังงาน ๓.๕ พัฒนาระบบน้ำและแหล่งน้ำเพื่อ การเกษตร อุตสาหกรรมและบริโภค ๓.๖ พัฒนาโครงสร้างพื้นฐานในการ ผลิตและการแปรรูปสินค้าเกษตรครบ วงจร

ยุทธศาสตร์ที่	เป้าประสงค์เชิงยุทธศาสตร์	ตัวชี้วัด	กลยุทธ์
ยุทธศาสตร์ที่ ๔ การพัฒนาขีดสมรรถนะองค์กร	“ประชาชนมีความปลอดภัยในชีวิตและทรัพย์สินภายใต้หลักการบริหารกิจการบ้านเมืองที่ดี” ๑.๑ พัฒนาขีดสมรรถนะของบุคลากรให้มีความพร้อมในการปฏิบัติหน้าที่ส่งเสริมการพัฒนาขององค์กรปกครองส่วนท้องถิ่น ๑.๒ สร้างความรับผิดชอบต่อสังคม ๑.๓ ออกแบบและพัฒนาระบบการบริหารงานแบบบูรณาการ ๑.๔ ส่งเสริมให้องค์กรปกครองส่วนท้องถิ่นยึดหลักธรรมาภิบาลในการบริหารจัดการ	๒.๑ ร้อยละของการบริการที่สามารถลดขั้นตอนและระยะเวลาให้บริการ ๒.๒ ร้อยละของบุคลากรที่มีส่วนร่วมในกิจกรรมการแลกเปลี่ยนเรียนรู้ ๒.๓ ร้อยละของงานบริการที่ได้จัดทำมาตรฐานหรือคู่มือการให้บริการ ๒.๔ ร้อยละของบุคลากรที่ผ่านระดับของขีดสมรรถนะที่ส่วนราชการกำหนด ๒.๕ ร้อยละของความครอบคลุมถูกต้องและทันสมัยของฐานข้อมูลที่สนับสนุนยุทธศาสตร์ ๒.๖ ร้อยละของบุคลากรที่ได้รับการพัฒนาขีดสมรรถนะตามแผนพัฒนาบุคลากร ๒.๗ ร้อยละของงานที่บริหารจัดการอย่างมีธรรมาภิบาล	๓.๑ พัฒนาขีดสมรรถนะของบุคลากรให้มีความพร้อมในการปฏิบัติหน้าที่ส่งเสริมขององค์กรปกครองส่วนท้องถิ่น ๓.๒ สร้างความรับผิดชอบต่อสังคม ๓.๓ ออกแบบและพัฒนาระบบการบริหารงานแบบบูรณาการ ๓.๔ ส่งเสริมให้องค์กรและบุคลากรยึดหลักธรรมาภิบาลในการบริหารจัดการ

๑.๔ ยุทธศาสตร์การพัฒนาขององค์กรปกครองส่วนท้องถิ่นในเขตจังหวัด

การจัดทำแผนพัฒนาท้องถิ่นสี่ปีขององค์กรปกครองส่วนท้องถิ่นมีความสัมพันธ์กับยุทธศาสตร์การพัฒนาขององค์กรปกครองส่วนท้องถิ่นในเขตจังหวัดบุรีรัมย์ โดยมุ่งเน้นพัฒนาด้านเศรษฐกิจด้าน โครงสร้างพื้นฐานด้านคุณภาพชีวิตที่ดี ด้านการท่องเที่ยว ทรัพยากรธรรมชาติและสิ่งแวดล้อม ด้านการบริหารจัดการตามหลักการบริหารจัดการบ้านเมืองที่ดีโดยปัจจุบันมีรายละเอียดของยุทธศาสตร์การพัฒนาขององค์กรปกครองส่วนท้องถิ่นในเขตจังหวัดบุรีรัมย์ ดังนี้

๑) ยุทธศาสตร์ พัฒนาด้านเศรษฐกิจ

แนวทางการพัฒนา

๑) การพัฒนาผลผลิตด้านการเกษตรให้มีคุณภาพดี

๒) สนับสนุนงบประมาณเพื่อประกอบอาชีพสร้างความเข้มแข็งของชุมชน

๓) แนวทางการพัฒนาทักษะฝีมือเพื่อคุณภาพของสินค้าภายใต้ภูมิปัญญาและเทคโนโลยีที่ทันสมัย

และส่งเสริมด้านการตลาด สร้างแหล่งเรียนรู้แบบองค์รวมทันสมัย มีการประยุกต์ องค์ความรู้ วิชาการต่างๆให้เห็น

เรื่องราวที่สอดคล้องกับการนำไปใช้กับวิถีชีวิตโดยใช้สื่อใช้เทคโนโลยีหรือระบบ IT ถ่ายทอดไปสู่การประชาชนทุกกลุ่ม

๒. ยุทธศาสตร์การพัฒนาด้านโครงสร้างพื้นฐานแนวทางการพัฒนา

- ๑) ก่อสร้าง/ปรับปรุง/ซ่อมแซมการคมนาคมให้มีความสะดวกยิ่งขึ้น
- ๒) ขุดลอกแหล่งน้ำเพื่ออุปโภคบริโภคและการเกษตร
- ๓) ขยายเขตไฟฟ้าแรงต่ำและปรับปรุงซ่อมแซมไฟฟ้าสาธารณะในหมู่บ้าน
- ๔) ก่อสร้าง/ปรับปรุง/ซ่อมแซมประปาหมู่บ้านและส่งเสริมกิจการของกลุ่มผู้ใช้น้ำ

๓. ยุทธศาสตร์การพัฒนาคูณภาพชีวิต

แนวทางการพัฒนา

- ๑) ช่วยเหลือด้านสวัสดิการและสังคมสงเคราะห์แก่เด็กยากจน ผู้ติดเชื่อเอดส์ คนพิการ ผู้สูงอายุ และผู้ด้อยโอกาสทางสังคม
- ๒) ส่งเสริมสาธารณสุขมูลฐาน
- ๓) ส่งเสริมด้านการศึกษาที่ทันสมัย
- ๔) การป้องกันและรักษาความปลอดภัยในชีวิตและทรัพย์สินของประชาชน
- ๕) ส่งเสริมและอนุรักษ์วัฒนธรรมประเพณีท้องถิ่นและวันราชพิธีต่างๆ
- ๖) ส่งเสริมด้านการกีฬาและนันทนาการ

๔. ยุทธศาสตร์การพัฒนาด้านการท่องเที่ยว ด้านทรัพยากรและสิ่งแวดล้อม

แนวทางการพัฒนา

- ๑) พัฒนาและปรับปรุงพื้นที่ภายในชุมชนให้เป็นแหล่งท่องเที่ยว
- ๒) ส่งเสริมและอนุรักษ์ทรัพยากรธรรมชาติและสิ่งแวดล้อม
- ๓) สร้างจิตสำนึกด้านการแก้ไขปัญหาสิ่งแวดล้อม
- ๔) การกำจัดขยะและสิ่งปฏิกูลแบบยั่งยืน

๕. ยุทธศาสตร์ด้านการบริหารจัดการตามหลักการบริหารจัดการบ้านเมืองที่ดี

แนวทางการพัฒนา

- ๑) ส่งเสริมศักยภาพของผู้บริหารท้องถิ่น สมาชิกสภาองค์การบริหารส่วนตำบล พนักงานส่วนตำบลและลูกจ้างเพื่อปรับกระบวนทัศน์และเสริมสร้างศักยภาพ ความเข้มแข็งของหน่วยงาน
- ๒) ส่งเสริมการมีส่วนร่วมของประชาชนในการพัฒนาทางการเมืองและสนับสนุนการเลือกตั้งในระบอบประชาธิปไตย
- ๓) ส่งเสริมมาตรการประหยัดในการใช้ทรัพยากรและงบประมาณของหน่วยงานองค์กรต่างๆอย่างคุ้มค่า
- ๔) จัดการบริการสาธารณะที่มีคุณภาพรวดเร็ว ครบวงจรเพื่อให้บริการประชาชนแบบองค์รวม และต่อเนื่อง และส่งเสริมการบริการประชาชนแบบ one stop service
- ๕) ปรับปรุงการจัดเก็บรายได้ขององค์การบริหารส่วนตำบล

๒. ยุทธศาสตร์ขององค์กรปกครองส่วนท้องถิ่น

๒.๑ วิสัยทัศน์

“ ประชาชนมีคุณภาพชีวิตตามหลักเศรษฐกิจพอเพียง บ้านเมืองน่าอยู่ ก้าวสู่ประชาคมอาเซียน ”

๒.๒ ยุทธศาสตร์

คณะกรรมการพัฒนาองค์การบริหารส่วนตำบลบ้านเป่าร่วมกับประชาคมท้องถิ่น ส่วนราชการ รัฐวิสาหกิจ รวมทั้งองค์กรต่างๆ ที่เกี่ยวข้อง ได้กำหนดยุทธศาสตร์ขององค์การบริหารส่วนตำบลบ้านเป่า ๕ ด้าน โดยมีรายละเอียดดังนี้

๑. ยุทธศาสตร์ พัฒนาด้านเศรษฐกิจ

- ๑) การพัฒนาผลผลิตด้านการเกษตรให้มีคุณภาพดี
- ๒) สนับสนุนงบประมาณเพื่อประกอบอาชีพสร้างความเข้มแข็งของชุมชน
- ๓) แนวทางการพัฒนาทักษะฝีมือเพื่อคุณภาพของสินค้าภายใต้ภูมิปัญญาและเทคโนโลยีที่ทันสมัยและส่งเสริมด้านการตลาด สร้างแหล่งเรียนรู้แบบองค์รวมทันสมัย มีการประยุกต์ องค์ความรู้ วิชาการต่างๆ ให้เห็นเรื่องราวที่สอดคล้องกับการนำไปใช้กับวิถีชีวิตโดยใช้สื่อใช้เทคโนโลยีหรือระบบ IT ถ่ายทอดไปสู่การประชาชนทุกกลุ่ม

๒. ยุทธศาสตร์การพัฒนาด้านโครงสร้างพื้นฐานแนวทางการพัฒนา

- ๑) ก่อสร้าง/ปรับปรุง/ซ่อมแซมการคมนาคมให้มีความสะดวกยิ่งขึ้น
- ๒) ขุดลอกแหล่งน้ำเพื่ออุปโภคบริโภคและการเกษตร
- ๓) ขยายเขตไฟฟ้าแรงต่ำและปรับปรุงซ่อมแซมไฟฟ้าสาธารณะในหมู่บ้าน
- ๔) ก่อสร้าง/ปรับปรุง/ซ่อมแซมประปาหมู่บ้านและส่งเสริมกิจการของกลุ่มผู้ใช้น้ำ

๓. ยุทธศาสตร์การพัฒนาคุณภาพชีวิต

- ๑) ช่วยเหลือด้านสวัสดิการและสังคมสงเคราะห์แก่เด็กยากจน ผู้ติดเชื่อเฮดส์ คนพิการ ผู้สูงอายุ และผู้ด้อยโอกาสทางสังคม
- ๒) ส่งเสริมสาธารณสุขมูลฐาน
- ๓) ส่งเสริมด้านการศึกษาที่ทันสมัย
- ๔) การป้องกันและรักษาความปลอดภัยในชีวิตและทรัพย์สินของประชาชน
- ๕) ส่งเสริมและอนุรักษ์วัฒนธรรมประเพณีท้องถิ่นและวันราชพิธีต่างๆ
- ๖) ส่งเสริมด้านการกีฬาและนันทนาการ

๔. ยุทธศาสตร์การพัฒนาด้านการท่องเที่ยว ด้านทรัพยากรและสิ่งแวดล้อม

- ๑) พัฒนาและปรับปรุงพื้นที่ภายในชุมชนให้เป็นแหล่งท่องเที่ยว
- ๒) ส่งเสริมและอนุรักษ์ทรัพยากรธรรมชาติและสิ่งแวดล้อม
- ๓) สร้างจิตสำนึกด้านการแก้ไขปัญหาสิ่งแวดล้อม
- ๔) การกำจัดขยะและสิ่งปฏิกูลแบบยั่งยืน

๕. ยุทธศาสตร์ด้านการบริหารจัดการตามหลักการบริหารจัดการบ้านเมืองที่ดี

- ๑) ส่งเสริมศักยภาพของผู้บริหารท้องถิ่น สมาชิกสภาองค์การบริหารส่วนตำบล พนักงานส่วนตำบลและลูกจ้างเพื่อปรับกระบวนการทัศน์และเสริมสร้างศักยภาพ ความเข้มแข็งของหน่วยงาน

- ๒) ส่งเสริมการมีส่วนร่วมของประชาชนในการพัฒนาทางการเมืองและสนับสนุนการเลือกตั้งในระบอบประชาธิปไตย
- ๓) ส่งเสริมมาตรการประหยัดในการใช้ทรัพยากรและงบประมาณของหน่วยงานองค์กรต่างๆอย่างคุ้มค่า
- ๔) จัดการบริการสาธารณะที่มีคุณภาพรวดเร็ว ครบวงจรเพื่อให้บริการประชาชนแบบองค์รวมและต่อเนื่อง และส่งเสริมการบริการประชาชนแบบ one stop service
- ๕) ปรับปรุงการจัดเก็บรายได้ขององค์การบริหารส่วนตำบล

๒.๓ เป้าประสงค์

- ๑) การได้รับบริการด้านโครงสร้างพื้นฐานให้มีความสะดวกและรวดเร็ว
- ๒) ประชาชนมีความรู้และบำรุงรักษาศิลปวัฒนธรรมอันดีงาม
- ๓) ประชาชนมีศักยภาพมีรายได้เพียงพอสามารถพึ่งตนเองได้
- ๔) มลภาวะและสิ่งแวดล้อมไม่เป็นพิษทำให้ชุมชนน่าอยู่อย่างสงบสุข
- ๕) การบริหารจัดการภาครัฐที่ดีและมีส่วนร่วมจากทุกภาคส่วน
- ๖) การส่งเสริมความเข้มแข็งของชุมชน การสังคมสงเคราะห์แก่ประชาชน รวมทั้งการสร้างสังคมที่น่าอยู่

๒.๔ ตัวชี้วัด

- ๑) ประชาชนในเขตพื้นที่ตำบลบ้านเป่ามีแหล่งน้ำในการอุปโภคเพิ่มมากขึ้นร้อยละ ๕
- ๒) ในเขตตำบลมีโครงสร้างพื้นฐานให้ประชาชนได้ใช้บริการร้อยละ ๘๐
- ๓) ประชาชนมีความรู้มากขึ้นร้อยละ ๙๐ และศิลปวัฒนธรรมอันดียังคงอยู่
- ๔) ประชาชนในเขตเทศบาลร้อยละ ๘๐ มีความรู้และมีส่วนร่วมในการพัฒนาการท่องเที่ยว ศาสนา - วัฒนธรรมประเพณีและกีฬา
- ๕) ประชาชนมีคุณภาพชีวิตที่ดีขึ้นร้อยละ ๑๐
- ๖) ประชาชนมีรายได้เพิ่มขึ้นในอัตราร้อยละ ๕ และพึ่งตนเองได้มากขึ้น
- ๗) ประชาชนในเขตตำบลร้อยละ ๖๐ น่าอยู่อย่างสงบสุข
- ๘) การบริหารจัดการของตำบลมีผลการปฏิบัติงานที่มีประสิทธิภาพสูงร้อยละ ๖๐
- ๙) การบริหารจัดการของตำบลมีผลการปฏิบัติงานที่มีประสิทธิภาพสูงร้อยละ ๖๐

๒.๕ ค่าเป้าหมาย

- ๑) ด้านการได้รับบริการด้านโครงสร้างพื้นฐานให้มีความสะดวกและรวดเร็ว
- ๒) ประชาชนมีความรู้และบำรุงรักษาศิลปวัฒนธรรมอันดีงาม
- ๓) ประชาชนมีศักยภาพมีรายได้เพียงพอสามารถพึ่งตนเองได้
- ๔) มลภาวะและสิ่งแวดล้อมไม่เป็นพิษทำให้ชุมชนน่าอยู่อย่างสงบสุข
- ๕) การบริหารจัดการภาครัฐที่ดีและมีส่วนร่วมจากทุกภาคส่วน

๒.๖ กลยุทธ์

- ๑) พัฒนาชุดลอก คูคลองและจัดสร้างแหล่งน้ำ สงวนและเก็บกักน้ำเพื่อการเกษตร เพื่อการอุปโภคและบริโภค รวมทั้งวางโครงการเพื่อแก้ไขปัญหาน้ำท่วมและน้ำแล้ง
- ๒) ส่งเสริมและพัฒนาาระบบการศึกษา บุคลากรด้านการศึกษา ครู นักเรียน ให้เป็นผู้มีคุณภาพมีทักษะและศักยภาพตามมาตรฐานสากล รองรับประชาคมอาเซียน
- ๓) พัฒนา ปรับปรุงพันธุ์พืชและเมล็ดพันธุ์พืชที่ดีมีคุณภาพ ส่งเสริมให้เกิดเกษตรอุตสาหกรรม ลดต้นทุน เพิ่มมูลค่าผลผลิตทางการเกษตร ปรับปรุงผลิตผลให้มีคุณภาพ ส่งเสริมสนับสนุนการ

ถนอมและแปรรูปสินค้าทางการเกษตร ส่งเสริมให้มีการเลี้ยงสัตว์เศรษฐกิจ เพื่อการบริโภคเพื่อจำหน่ายและเพื่อการอนุรักษ์ และเพิ่มช่องทางตลาด

๔) ส่งเสริมชุมชนให้เข้มแข็ง พัฒนาบทบาทของผู้นำชุมชน คณะกรรมการหมู่บ้านและชุมชนให้พัฒนาบทบาทและคุณภาพชีวิตของเด็ก เยาวชน สตรี ผู้สูงอายุ ผู้พิการ ผู้ด้อยโอกาส ประชาชน และคุ้มครองสิทธิเสรีภาพของประชาชน พัฒนาคุณภาพและศักยภาพตามความสามารถของแรงงานในท้องถิ่น

๕) ป้องกันและแก้ไขปัญหาการเสพติด การผลิตและการจำหน่ายยาเสพติดในทุกกระดับ

๖) ดำเนินการโครงการ เพื่อให้บริการประชาชน และรับทราบปัญหา อุปสรรค และความ ต้องการของประชาชนในพื้นที่ พัฒนาศักยภาพของอาสาสมัครสาธารณสุขประจำหมู่บ้าน (อสม.) ส่งเสริมสุขภาพและอนามัยของประชาชนในทุกกระดับ ให้มีสุขภาพแข็งแรง

๗) ส่งเสริมสนับสนุนการวางระบบการพัฒนาด้านโครงสร้างพื้นฐานให้สอดคล้องกับความต้องการจำเป็นและความต้องการของประชาชน ก่อสร้าง ปรับปรุงเส้นทางคมนาคมอย่างทั่วถึง

๘) พัฒนาฟื้นฟูและส่งเสริมกิจกรรมด้านศาสนา ศิลปวัฒนธรรมและประเพณีของชุมชน ท้องถิ่นโคราช โดยการอนุรักษ์สืบสานต่อและเชื่อมโยงสู่กิจกรรมการท่องเที่ยว

๙) ปรับปรุงโครงสร้างการบริหารงาน นำระบบสารสนเทศมาใช้ในการบริหารงานภายในองค์กร สนับสนุนบุคลากรในสังกัดให้ได้รับการศึกษาอบรม การทำวิจัย เพิ่มพูนความรู้

๑๐) เพิ่มประสิทธิภาพในการปฏิบัติราชการ

๑๑) ส่งเสริม สนับสนุนและร่วมมือกับส่วนราชการ หน่วยงานต่างๆ ในการเตรียมความพร้อมในการป้องกันภัย และการช่วยเหลือผู้ประสบภัย ติดตั้งระบบกล้องวงจรปิดในเขตชุมชนและสถานที่สำคัญ สนับสนุนการฝึกอบรมจัดตั้งและอบรมฟื้นฟูตำรวจบ้านและอาสาสมัครป้องกันภัยฝ่ายพลเรือน (อปพร.) และดูแลรักษาความปลอดภัยและการจราจร

๑๒) พัฒนาฟื้นฟูและอนุรักษ์ธรรมชาติ สิ่งแวดล้อม แหล่งน้ำ ลุ่มน้ำลำคลองและป่าไม้ให้มีความอุดมสมบูรณ์ สร้างจิตสำนึกเพื่อป้องกันและแก้ไขปัญหามลพิษและปัญหาสิ่งแวดล้อมของชุมชน จัดทำระบบกำจัดขยะรวม และจัดการขยะมูลฝอยและสิ่งปฏิกูล

๒.๗ จุดยืนทางยุทธศาสตร์

๑) การพัฒนาชุมชนให้น่าอยู่มีความเข้มแข็ง โดยได้รับบริการสาธารณะด้านโครงสร้างพื้นฐานที่จำเป็นเพื่อรองรับการขยายตัวของชุมชนและเศรษฐกิจ

๒) การพัฒนาระบบการศึกษาและส่งเสริมศิลปวัฒนธรรมท้องถิ่น

๓) ส่งเสริมและพัฒนาศักยภาพคนและความเข้มแข็งของชุมชนในการพึ่งตนเอง

๔) การกำจัดขยะมูลฝอย สิ่งปฏิกูลและมลภาวะสิ่งแวดล้อมที่มีอย่างยั่งยืน

๕) การพัฒนาระบบการบริหารจัดการภาครัฐที่ดีและมีส่วนร่วมจากทุกภาคส่วน

๒.๘ ความเชื่อมโยงของยุทธศาสตร์ในภาพรวม

การจัดทำแผนพัฒนาท้องถิ่นห้าปีขององค์การบริหารส่วนตำบลบ้านเป่ามีความเชื่อมโยงของยุทธศาสตร์ในภาพรวม ดังนี้

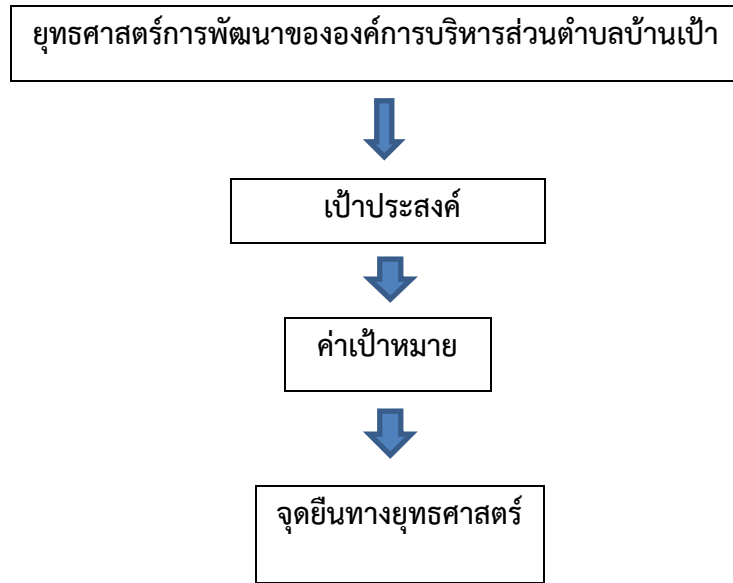

๓. การวิเคราะห์เพื่อพัฒนาท้องถิ่น

๓.๑ การวิเคราะห์กรอบการจัดทำยุทธศาสตร์ขององค์กรปกครองส่วนท้องถิ่น

ในการจัดทำแผนพัฒนาท้องถิ่นสี่ปีขององค์การบริหารส่วนตำบลบ้านเป่าได้ใช้การวิเคราะห์ SWOT Analysis/Demand (Demand Analysis)/Global Demand และ Trend ปัจจัยและสถานการณ์การเปลี่ยนแปลงที่มีผลต่อการพัฒนา อย่างน้อยต้องประกอบด้วย การวิเคราะห์ศักยภาพด้านเศรษฐกิจ ด้านสังคม ด้านทรัพยากรธรรมชาติและสิ่งแวดล้อม ซึ่งมีรายละเอียดดังนี้

จุดแข็ง(S : Strensth)

- ประชาชนมีคุณภาพ และมีส่วนร่วมในกระบวนการพัฒนาท้องถิ่น
- ผู้นำชุมชนสมานสามัคคีไม่มีปัญหาในด้านการร่วมกันในการบริหารปกครองและการพัฒนา
- มีองค์การบริหารส่วนตำบลที่มีศักยภาพเพียงพอ รองรับบริการสาธารณะ สนองตอบ ความ ต้องการและแก้ไขปัญหาความเดือดร้อนของประชาชน
- มีการประสานความร่วมมือระหว่างองค์การบริหารส่วนตำบลกับส่วนราชการอื่นในพื้นที่
- มีบุคลากรที่มีความสามารถในการปฏิบัติหน้าที่ตอบสนองความต้องการของประชาชนในพื้นที่ได้อย่างมีประสิทธิภาพ

จุดอ่อน(W : Weakness)

- ประชาชนในพื้นที่ส่วนใหญ่ ขาดการรวมกลุ่ม
- มีปัญหาด้านงบประมาณในการบริหารงาน เนื่องจากองค์การบริหารส่วนตำบลบ้านเป่า มีงบประมาณอย่างจำกัด ทำให้แก้ปัญหาความต้องการของประชาชนไม่ทั่วถึง

โอกาส (O : Opportunity)

- จังหวัดสามารถสนับสนุนงบประมาณให้องค์กรปกครองส่วนท้องถิ่นที่มีแผนงานโครงการตามแนวทางยุทธศาสตร์การพัฒนาจังหวัดและหน่วยงานอื่น
- องค์การบริหารส่วนตำบลบ้านเป่าสามารถพัฒนาและปรับปรุงพื้นที่ภายในตำบลให้เป็นแหล่งท่องเที่ยวได้
- กลุ่มอาชีพภายในตำบลสามารถผลิตสินค้าหรือผลิตภัณฑ์ทางการเกษตรที่มีคุณภาพเป็นที่ต้องการของตลาด
 - องค์การบริหารส่วนตำบลบ้านเป่ามีศักยภาพด้านองค์ความรู้สามารถใช้เป็นแหล่งศึกษาดูงานให้กับ หน่วยงานอื่นที่สนใจได้
- ตำบลบ้านเป่ามีถนนสายหลักตัดผ่านหมู่บ้าน ทำให้เกิดความสะดวกในการติดต่อประสานงานกันระหว่างส่วนราชการและประชาชน

ข้อจำกัด(T : Threat)

- พื้นที่การเกษตรประสบปัญหาภัยแล้งประชาชนไม่ได้ผลผลิตเท่าที่ควร
- เกิดปัญหาด้านมลพิษทางสิ่งแวดล้อมเนื่องจากประชาชนในพื้นที่ส่วนใหญ่ประกอบอาชีพค้าขายของเก่า ทำให้ต้องเผาทำลายเพื่อคัดแยกขยะ

๓. การประเมินผลการนำแผนพัฒนาไปปฏิบัติในเชิงปริมาณและการประเมินประสิทธิผลของแผนพัฒนาในเชิงคุณภาพ

๑. ยุทธศาสตร์พัฒนาด้านเศรษฐกิจ

๑.๑ แนวทางพัฒนาผลผลิตด้านการเกษตรให้มีคุณภาพดี

โครงการ	เป้าหมายเชิงปริมาณ						เป้าหมายเชิงคุณภาพ					
	ปี ๖๑-๖๕	ปี ๖๑	ปี ๖๒	ปี ๖๓	ปี ๖๔	ปี ๖๕	ปี ๖๑-๖๕	ปี ๖๑	ปี ๖๒	ปี ๖๓	ปี ๖๔	ปี ๖๕
โครงการจัดซื้อเครื่องสูบน้ำขนาดใหญ่ประจำตำบลบ้านเป่า	๑,๔๕๕	๑,๔๕๕	๑,๔๕๕	๑,๔๕๕	๑,๔๕๕	๑,๔๕๕	จำนวนครัวเรือนที่ได้รับการ	๖๐%	๗๐%	๘๐ %	๘๐%	๘๕%
โครงการสนับสนุนข้าวพันธุ์ดี	๑๒	๑๒	๑๒	๑๒	๑๒	๑๒	พัฒนาผลผลิต					
โครงการสนับสนุนให้เกษตรกรรไถกลบฟางข้าว	หมู่บ้าน	หมู่บ้าน	หมู่บ้าน	หมู่บ้าน	หมู่บ้าน	หมู่บ้าน	ด้านการเกษตรคิดเป็นร้อยละ					
โครงการส่งเสริมการทำปุ๋ยหมักอินทรีย์ชีวภาพ	๑๒	๑๒	๑๒	๑๒	๑๒	๑๒	๘๐ % ของ					
โครงการปลูกหญ้าแฝก	หมู่บ้าน	หมู่บ้าน	หมู่บ้าน	หมู่บ้าน	หมู่บ้าน	หมู่บ้าน	จำนวนครัวเรือนทั้งหมด					
โครงการธนาคารเมล็ดพันธุ์พืช	๑๒	๑๒	๑๒	๑๒	๑๒	๑๒						
โครงการผลิตเมล็ดพันธุ์พืช	หมู่บ้าน	หมู่บ้าน	หมู่บ้าน	หมู่บ้าน	หมู่บ้าน	หมู่บ้าน						
โครงการกำจัดศัตรูพืชแบบผสมผสาน	๑๒	๑๒	๑๒	๑๒	๑๒	๑๒						
โครงการเกษตรแปลงใหญ่	หมู่บ้าน	หมู่บ้าน	หมู่บ้าน	หมู่บ้าน	หมู่บ้าน	หมู่บ้าน						
โครงการเพิ่มประสิทธิภาพการเลี้ยงสัตว์น้ำ	๑๒	๑๒	๑๒	๑๒	๑๒	๑๒						
	หมู่บ้าน	หมู่บ้าน	หมู่บ้าน	หมู่บ้าน	หมู่บ้าน	หมู่บ้าน						

๑. ยุทธศาสตร์ พัฒนาด้านเศรษฐกิจ

๑.๒แนวทางพัฒนาศูนย์สนับสนุนงบประมาณเพื่อประกอบอาชีพ สร้างความเข้มแข็งของชุมชน

โครงการ	เป้าหมายเชิงปริมาณ						เป้าหมายเชิงคุณภาพ					
	ปี ๖๑-๖๕	ปี ๖๑	ปี ๖๒	ปี ๖๓	ปี ๖๔	ปี ๖๕	ปี ๖๑-๖๕	ปี ๖๑	ปี ๖๒	ปี ๖๓	ปี ๖๔	ปี ๖๕
โครงการสนับสนุนกลุ่มอาชีพ ภายในตำบลบ้านเป้า	๑,๔๕๕ ครัวเรือน	๑,๔๕๕ ครัวเรือน	๑,๔๕๕ ครัวเรือน	๑,๔๕๕ ครัวเรือน	๑,๔๕๕ ครัวเรือน	๑,๔๕๕ ครัวเรือน	จำนวนครัวเรือนมี รายได้เพิ่มขึ้น ๘๐ % ของจำนวนครัวเรือน ทั้งหมดภายในตำบล	๗๐ %	๗๕%	๘๐%	๘๐%	๘๕%
โครงการสนับสนุนงบประมาณ	๑๒ หมู่บ้าน	๑๒ หมู่บ้าน	๑๒	๑๒	๑๒	๑๒						
งบประมาณกลุ่มอาชีพผ้าทอผ้า ฝ้าย ผ้าไหม บ้านคุณ หมู่ ๗,๘	๒ หมู่บ้าน	๒ หมู่บ้าน	๒	๒	๒	๒						
โครงการฝึกอบรมและศึกษาดู งานเกี่ยวกับการประกอบอาชีพ	๑๒ หมู่บ้าน	๑๒ หมู่บ้าน	๑๒	๑๒	๑๒	๑๒						
โครงการส่งเสริมกลุ่มอาชีพสตรี	๑๒ หมู่บ้าน	๑๒ หมู่บ้าน	๑๒	๑๒	๑๒	๑๒						

๒.ยุทธศาสตร์พัฒนาด้านโครงสร้างพื้นฐาน

๒.๑แนวทางพัฒนาด้านก่อสร้าง/ปรับปรุง/ซ่อมแซมการคมนาคมให้มีความสะดวกยิ่งขึ้น

โครงการ	เป้าหมายเชิงปริมาณ					ปี ๖๕	เป้าหมายเชิงคุณภาพ					ปี ๖๕
	ปี ๖๑-๖๕	ปี ๖๑	ปี ๖๒	ปี ๖๓	ปี ๖๔		ปี ๖๑-๖๕	ปี ๖๑	ปี ๖๒	ปี ๖๓	ปี ๖๔	
๑) ก่อสร้าง/ปรับปรุง/ซ่อมแซมถนนคอนกรีต	๙,๔๐๐ ม.	๖,๙๐๑ ม.	๑,๒๓๙ ม.	๑,๒๖๐ ม.	๑,๓๑๐ ม.	-	จำนวนประชาชนภายในตำบลมีการ	๗๐%	๘๐%	๙๐%	๙๕%	๙๕%
๒) ก่อสร้าง/ปรับปรุง/ซ่อมแซมถนนลงหินคลุก	๑๘,๗๗๙ ม.	๑๓,๕๐๕ ม.	๒,๗๔๐ ม.	๒,๔๓๔ ม.	๒,๔๔๐ ม.	-	คมนาคมที่สะดวกเพิ่มขึ้นร้อยละ ๙๐%					
๓) ก่อสร้าง/ปรับปรุง/ซ่อมแซมถนนดิน	๒๓,๘๗๖ ม.	๗,๔๖๖ ม.	๘,๓๒๔ ม.	๘,๐๘๕ ม.	-	-	ของประชากรทั้งหมด					
๔) ก่อสร้าง/ปรับปรุง/ซ่อมแซมถนนลูกรัง	๔,๒๒๕ ม.	๓,๒๒๕ ม.	๑,๐๐๐ ม.	๑๕๐ ม.	-	-						
๕) ก่อสร้าง/ปรับปรุง/ซ่อมแซมรางระบายน้ำ	๔,๖๘๒ ม.	๓,๑๙๑ ม.	๑,๓๙๑ ม.	๓๖ที่อน	-	-						
๖) วางท่อระบายน้ำ	๒๙๑ ที่อน	๑๖๒ ที่อน	๙๓ ม.	-	-	-						
๗) ก่อสร้าง/ปรับปรุง/ซ่อมแซมถนนลาดยาง	๒.๓ กม.	๒.๓ กม.	-	-	-	-						
๘) ก่อสร้างท่อลอดเหลี่ยมคสล.	๓ ม	-	-	๓ ม.	-	-						
๙) ก่อสร้าง/ปรับปรุง/ซ่อมแซมสะพาน	๒ แห่ง	๑ แห่ง	๑ แห่ง	-	-	-						

๒.๔แนวทางพัฒนาด้านก่อสร้าง/ปรับปรุง/ซ่อมแซมประปาหมู่บ้านและส่งเสริมกิจการของกลุ่มผู้ใช้น้ำ

โครงการ	เป้าหมายเชิงปริมาณ						เป้าหมายเชิงคุณภาพ					
	ปี ๖๑-๖๕	ปี ๖๑	ปี ๖๒	ปี ๖๓	ปี ๖๔	ปี ๖๕	ปี ๖๑-๖๕	ปี ๖๑	ปี ๖๒	ปี ๖๓	ปี ๖๔	ปี ๖๕
ก่อสร้าง/ปรับปรุง/ซ่อมแซม ประปาหมู่บ้าน วางท่อเมนประปาและ บิ่มน้ำ	๑๒ แห่ง	๑๒ แห่ง	๑๒ แห่ง	๑๒ แห่ง	๑๒ แห่ง	๑๒ แห่ง	ครัวเรือนภายในตำบลมี ประปาเพื่อการอุปโภค บริโภคอย่างพอเพียงคิด เป็นร้อยละ ๑๐๐ % ของจำนวนครัวเรือน ทั้งหมด	๗๐%	๘๐%	๙๐%	๙๕%	๙๕%

๓.ยุทธศาสตร์ พัฒนาด้านคุณภาพชีวิตที่ดี

๓.๑แนวทางพัฒนาช่วยเหลือด้านสวัสดิการและสังคมสงเคราะห์

โครงการ	เป้าหมายเชิงปริมาณ						เป้าหมายเชิงคุณภาพ					
	ปี ๖๑-๖๕	ปี ๖๑	ปี ๖๒	ปี ๖๓	ปี ๖๔	ปี ๖๕	ปี ๖๑-๖๔	ปี ๖๑	ปี ๖๒	ปี ๖๓	ปี ๖๔	ปี ๖๕
โครงการสนับสนุนและช่วยเหลือเด็กผู้ด้อยโอกาสทางสังคม ม.๑-๑๒	๒๕๐คน	๕๐ คน	๕๐ คน	๕๐ คน	๕๐ คน	๕๐ คน	จำนวนผู้ติดเชื้อเอตส์ เด็กยากจน ผู้พิการ ผู้สูงอายุมีคุณภาพชีวิตที่ดีเพิ่มขึ้นร้อยละ ๘๐ % ของจำนวนผู้ติดเชื้อเอตส์ เด็กยากจน ผู้พิการ ผู้สูงอายุ ทั้งหมด	๖๐%	๖๕%	๗๐%	๘๐%	๘๕%
โครงการสงเคราะห์เบี้ยยังชีพผู้สูงอายุ ม.๑-๑๒	๔,๕๐๐คน	๙๐๐คน	๙๐๐คน	๙๐๐คน	๙๐๐คน	๙๐๐คน						
โครงการสงเคราะห์เบี้ยยังชีพผู้พิการ ม ๑-๑๒	๑,๕๐๐ คน	๓๐๐ คน	๓๐๐ คน	๓๐๐ คน	๓๐๐ คน	๓๐๐ คน						
โครงการสงเคราะห์เบี้ยยังชีพผู้ติดเชื้อเอตส์ ม.๑-๑๒	๔๕๐ คน	๙๐ คน	๙๐ คน	๙๐ คน	๙๐ คน	๙๐ คน						
โครงการเยี่ยมบ้านผู้ติดเชื้อเอตส์ คนพิการเด็กยากจนและผู้สูงอายุ	๖๐๐ คน	๑๒๐ คน	๑๒๐คน	๑๒๐ คน	๑๒๐ คน	๑๒๐ คน						
โครงการจัดหาแว่นสายตาและเครื่องทุพงสำหรับผู้สูงอายุ	๒,๐๐๐ คน	๕๐๐ คน	๕๐๐ คน	๕๐๐ คน	๕๐๐ คน	๕๐๐ คน						
โครงการจัดกิจกรรมวันผู้สูงอายุ	๑,๕๐๐ คน	๓๐๐ คน	๓๐๐ คน	๓๐๐คน	๓๐๐ คน	๓๐๐ คน						
โครงการทัศนศึกษาสำหรับผู้สูงอายุ	๒๐๐ คน	๕๐ คน	๕๐ คน	๕๐ คน	๕๐ คน	๕๐ คน						

๓.ยุทธศาสตร์ พัฒนาด้านคุณภาพชีวิตที่ดี

๓.๒แนวทางพัฒนาส่งเสริมสาธารณสุขมูลฐาน

โครงการ	เป้าหมายเชิงปริมาณ						เป้าหมายเชิงคุณภาพ					
	ปี ๖๑-๖๔	ปี ๖๑	ปี ๖๒	ปี ๖๓	ปี ๖๔	ปี ๖๕	ปี ๖๑-๖๔	ปี ๖๑	ปี ๖๒	ปี ๖๓	ปี ๖๔	ปี ๖๕
๑) โครงการรณรงค์การป้องกันและ ระงับโรคติดต่อ	๒๐ ครั้ง	๒ ครั้ง	๒ ครั้ง	๒ ครั้ง	๒ ครั้ง	๒ ครั้ง	ประชาชน ภายใน ตำบลได้รับการ	๗๐%	๗๕%	๘๐%	๘๕%	๘๕%
๒)โครงการมทรรรมสร้างสุขภาพ	๑๒	๑๒	๑๒	๑๒	๑๒	๑๒	บริการสาธารณสุข					
๓) โครงการพัฒนาหมู่บ้านน่าอยู่	หมู่บ้าน	หมู่บ้าน	หมู่บ้าน	หมู่บ้าน	หมู่บ้าน	หมู่บ้าน	และมีคุณภาพชีวิตที่					
๔) จัดซื้อสารเคมีกำจัดลูกน้ำยุงลาย	๑ ครั้ง	๑ ครั้ง	๑ ครั้ง	๑ ครั้ง	๑ ครั้ง	๑ ครั้ง	ดี คิดเป็นร้อยละ					
๕)จัดซื้อน้ำยาพ่นหมอกควัน	๖๐ ถัง	๑๒ ถัง	๑๒ ถัง	๑๒ ถัง	๑๒ ถัง	๑๒ ถัง	๘๐% ของประชากร					
๖)จัดซื้อวัคซีนป้องกันโรคพิษสุนัขบ้า	๖๐ ขวด	๑๒ ขวด	๑๒ ขวด	๑๒ ขวด	๑๒ ขวด	๑๒ ขวด	ทั้งหมด					
๗)โครงการอบรมการป้องกันและระงับ โรคติดต่อ	๔,๔๐๐ ชุด	๘๘๐ ชุด	๘๘๐ ชุด	๘๘๐ ชุด	๘๘๐ ชุด	๘๘๐ ชุด						
๘) จัดซื้อชุดตรวจสมรรถภาพทางกาย	๖๐๐ คน	๒๐๐ คน	๒๐๐ คน	๒๐๐ คน	๒๐๐ คน	๒๐๐ คน						
๙) โครงการจัดซื้อชุดตรวจอาหาร เครื่องสำอาง (clean food good test)	๖๐ ชุด	๑๒ ชุด	๑๒ ชุด	๑๒ ชุด	๑๒ ชุด	๑๒ ชุด						
๑๐) โครงการจัดซื้อรถดูดส้วมประจำ ตำบล	๑ คัน	-	๑ คัน	-	-	-						
๑๑) โครงการสนับสนุนเงินสมทบ กองทุนหลักประกันสุขภาพ อบต.บ้าน เป้า	๑ แห่ง	๑ แห่ง	๑แห่ง	๑ แห่ง	๑ แห่ง	๑ แห่ง						

๓.ยุทธศาสตร์ พัฒนาด้านคุณภาพชีวิตที่ดี

๓.๓แนวทางพัฒนาส่งเสริมด้านการศึกษาที่ทันสมัย

โครงการ	เป้าหมายเชิงปริมาณ						เป้าหมายเชิงคุณภาพ					
	ปี ๖๑-๖๕	ปี ๖๑	ปี ๖๒	ปี ๖๓	ปี ๖๔	ปี ๖๕	ปี ๖๑-๖๕	ปี ๖๑	ปี ๖๒	ปี ๖๓	ปี ๖๔	ปี ๖๕
โครงการสนับสนุนอาหารกลางวัน	๒,๑๕๖ คน	๕๓๙คน	๕๓๙ คน	๕๓๙คน	๕๓๙คน	๕๓๙คน	ประชาชนภายใน	๖๕%	๓๕%	๘๕%	๙๐%	๙๐%
โครงการอาหารเสริม (นม)	๒,๑๕๖ คน	๕๓๙คน	๕๓๙คน	๕๓๙คน	๕๓๙คน	๕๓๙คน	ตำบลมีการศึกษา					
โครงการจัดกิจกรรมวันเด็กแห่งชาติ	๓,๒๐๐ คน	๘๐๐ คน	๘๐๐ คน	๘๐๐ คน	๘๐๐ คน	๘๐๐ คน	และกิจกรรม					
สนับสนุนวัสดุการศึกษาและสื่อการเรียนการสอน	ศพด. ๓ แห่ง	ศพด. ๓ แห่ง	ศพด. ๓ แห่ง	ศพด. ๓ แห่ง	ศพด. ๓ แห่ง	ศพด. ๓ แห่ง	เน้นหนทางการเพิ่มขึ้น					
โครงการจัดศึกษาดูงานด้านการศึกษ	๒๕๐ คน	๕๐ คน	๕๐ คน	๕๐ คน	๕๐ คน	๕๐ คน	ร้อยละ ๘๕%					
โครงการสนับสนุนข่าวสารภายในหมู่บ้าน	๑๒ หมู่บ้าน	๑๒ หมู่บ้าน	๑๒ หมู่บ้าน	๑๒ หมู่บ้าน	๑๒ หมู่บ้าน	๑๒ หมู่บ้าน	ของจำนวน					
โครงการปรับปรุงซ่อมแซมศูนย์พัฒนาเด็กเล็ก อบต.บ้านเป้า	๑๕ แห่ง	๓ แห่ง	๓ แห่ง	๓ แห่ง	๓ แห่ง	๓ แห่ง	ประชากรทั้งหมด					
โครงการศึกษาดูงานของกลุ่มเยาวชน	๒๔๐ คน	๖๐ คน	๖๐ คน	๖๐ คน	๖๐ คน	๖๐ คน						
โครงการจัดทำวารสารเผยแพร่เกี่ยวกับการศึกษา	๖๐๐ ชุด	๑๕๐ ชุด	๑๕๐ ชุด	๑๕๐ ชุด	๑๕๐ ชุด	๑๕๐ ชุด						
โครงการปฐมนิเทศ/ประชุมผู้ปกครอง	ศพด. ๓ แห่ง	ศพด. ๓ แห่ง	ศพด. ๓ แห่ง	ศพด. ๓ แห่ง	ศพด. ๓ แห่ง	ศพด. ๓ แห่ง						
โครงการผลิตสื่อและนวัตกรรมทางการศึกษา	๖๕๐ คน	๑๓๐ คน	๑๓๐ คน	๑๓๐ คน	๑๓๐ คน	๑๓๐ คน						
โครงการตรวจและเฝ้าระวังสุขภาพ	ศพด. ๓ แห่ง	ศพด. ๓ แห่ง	ศพด. ๓ แห่ง	ศพด. ๓ แห่ง	ศพด. ๓ แห่ง	ศพด. ๓ แห่ง						
โครงการนิเทศ กำกับ ติดตามประเมินผลบุคลากรทางการศึกษาให้เป็นไปตามมาตรฐาน	๕ ครั้ง	๑ ครั้ง	๑ ครั้ง	๑ ครั้ง	๑ ครั้ง	๑ ครั้ง						

๓.ยุทธศาสตร์ พัฒนาด้านคุณภาพชีวิตที่ดี

๓.๓แนวทางพัฒนาส่งเสริมด้านการศึกษาที่ทันสมัย

โครงการ	เป้าหมายเชิงปริมาณ						เป้าหมายเชิงคุณภาพ					
	ปี ๖๑-๖๕	ปี ๖๑	ปี ๖๒	ปี ๖๓	ปี ๖๔	ปี ๖๕	ปี ๖๑-๖๕	ปี ๖๑	ปี ๖๒	ปี ๖๓	ปี ๖๔	ปี ๖๕
โครงการคัดเลือกบุคคลดีเด่นด้าน ต่างๆในท้องถิ่น	๑๒ หมู่บ้าน	๑๒ หมู่บ้าน	๑๒ หมู่บ้าน	๑๒ หมู่บ้าน	๑๒ หมู่บ้าน	๑๒ หมู่บ้าน	ประชาชน ภายในตำบลมี	๖๕%	๗๕%	๘๕%	๙๐%	๙๐%
โครงการจัดซื้อครุภัณฑ์ศูนย์พัฒนา เด็กเล็ก	ศพด. ๓ แห่ง	ศพด. ๓ แห่ง	ศพด. ๓ แห่ง	ศพด. ๓ แห่ง	ศพด. ๓ แห่ง	ศพด. ๓ แห่ง	การศึกษาและ กิจกรรม					
โครงการมอบวุฒิบัตรศูนย์พัฒนา เด็กเล็ก	๑๗๕ คน	๓๕ คน	๓๕ คน	๓๕ คน	๓๕ คน	๓๕ คน	นันทนาการ เพิ่มขึ้นร้อยละ					
โครงการปรับปรุงภูมิทัศน์ศูนย์ พัฒนาเด็กเล็ก	ศพด. ๓ แห่ง	ศพด. ๓ แห่ง	ศพด. ๓ แห่ง	ศพด. ๓ แห่ง	ศพด. ๓ แห่ง	ศพด. ๓ แห่ง	๘๕% ของจำนวน					
โครงการจัดการเวทีไฟแแสงสีเขียว	๑ ชุุด	๑ ชุุด	-	-	-	-	ประชากร					
โครงการก่อสร้างศูนย์พัฒนาเด็ก เล็ก อบต.บ้านเป่า	-	-	-	-	-	-	ทั้งหมด					

๓.ยุทธศาสตร์ พัฒนาด้านคุณภาพชีวิตที่ดี

๓.๔แนวทางพัฒนา การป้องกันและรักษาความปลอดภัยในชีวิตและทรัพย์สินของประชาชน

โครงการ	เป้าหมายเชิงปริมาณ						เป้าหมายเชิงคุณภาพ					
	ปี ๖๑-๖๕	ปี ๖๑	ปี ๖๒	ปี ๖๓	ปี ๖๔	ปี ๖๕	ปี ๖๑-๖๕	ปี ๖๑	ปี ๖๒	ปี ๖๓	ปี ๖๔	ปี ๖๕
โครงการฝึกอบรมอาสาสมัครป้องกันภัยฝ่ายพลเรือน (อปพร.)	๖๐๐คน	๑๒๐คน	๑๒๐คน	๑๒๐คน	๑๒๐คน	๑๒๐คน	ประชาชนภายในตำบลมีความ	๖๐%	๗๐%	๘๐%	๘๕%	๘๕%
จัดซื้อวัสดุอุปกรณ์ในการป้องกันภัย	๖๐ ชุด	๑๒ ชุด	๑๒ ชุด	๑๒ ชุด	๑๒ ชุด	๑๒ ชุด	ปลอดภัยในชีวิต					
โครงการรณรงค์ขับขี่ปลอดภัยและลดอุบัติเหตุบนท้องถนน	๑๐ ครั้ง	๒ ครั้ง	๒ ครั้ง	๒ ครั้ง	๒ ครั้ง	๒ ครั้ง	และทรัพย์สินคิดเป็นร้อยละ					
โครงการรณรงค์การป้องกันและแก้ไข	๔ ครั้ง	๑ ครั้ง	๑ ครั้ง	๑ ครั้ง	๑ ครั้ง	๑ ครั้ง	๘๐ %ของ					
ปัญหา ยาเสพติดให้โทษ							จำนวนประชากร					
โครงการช่วยเหลือและบรรเทาสาธารณภัย	๑๒ หมู่บ้าน	๑๒ หมู่บ้าน	๑๒ หมู่บ้าน	๑๒ หมู่บ้าน	๑๒ หมู่บ้าน	๑๒ หมู่บ้าน	ทั้งหมด					
โครงการจัดซื้ออุปกรณ์เกี่ยวกับการจราจร	๔ ครั้ง	-	๑ ครั้ง	๑ ครั้ง	๑ ครั้ง	๑ ครั้ง						
โครงการสนับสนุนเครื่องแต่งกาย อปพร. ม.๑-๑๒	๙๖ ชุด	๒๔ ชุด	๒๔ ชุด	๒๔ ชุด	๒๔ ชุด	๒๔ ชุด						
โครงการจัดตั้งชมรมดนตรีเยาวชนต้านภัยยาเสพติด	๑ ชมรม	๑ ชมรม	-	-	-	-						
โครงการติดตามผู้ประสานพลังแผ่นดิน	๔ ครั้ง	๑ ครั้ง	๑ ครั้ง	๑ ครั้ง	๑ ครั้ง	๑ ครั้ง						
โครงการฝึกอบรมฟื้นฟูอาสาสมัครกู้ชีพ	๔ คน	๑คน	๑คน	๑ คน	๑ คน	๑ คน						
โครงการจัดซื้อรถ Ems ประจำตำบล	๑ คัน	๑ คัน	-	-	-	-						
โครงการสนับสนุนอาสาสมัครกู้ชีพประจำตำบลบ้านเป่า	๑ แห่ง	๑ แห่ง	๑ แห่ง	๑ แห่ง	๑ แห่ง	๑ แห่ง						

๓.ยุทธศาสตร์ พัฒนาด้านคุณภาพชีวิตที่ดี

๓.๕แนวทางพัฒนา ส่งเสริมและอนุรักษ์วัฒนธรรมประเพณีท้องถิ่นและวันราชพิธีสำคัญต่างๆ

โครงการ	เป้าหมายเชิงปริมาณ						ปี ๖๕	เป้าหมายเชิงคุณภาพ					ปี ๖๕
	ปี ๖๑-๖๕	ปี ๖๑	ปี ๖๒	ปี ๖๓	ปี ๖๔	ปี ๖๑-๖๕		ปี ๖๑	ปี ๖๒	ปี ๖๓	ปี ๖๔		
สนับสนุนและส่งเสริมประเพณีท้องถิ่น	๑๒หมู่บ้าน	๑๒หมู่บ้าน	๑๒หมู่บ้าน	๑๒หมู่บ้าน	๑๒หมู่บ้าน	๑๒หมู่บ้าน	ประชาชนภายในตำบลมีการสืบสานประเพณีท้องถิ่นร้อยละ ๙๐% ของประชากรทั้งหมด	๘๐ %	๘๕ %	๙๐ %	๙๕%	๙๕%	
โครงการเข้าค่ายเยาวชนแบบบูรณาการ	๓๕๐ คน	๗๐ คน	๗๐ คน	๗๐ คน	๗๐ คน	๗๐ คน							
โครงการก่อสร้างศาลาเอนกประสงค์	๑ แห่ง	๑ แห่ง	-	-									
โครงการอบรมคุณธรรมจริยธรรมให้กับเด็กและเยาวชน	๖๐๐ คน	๑๒๐ คน	๑๒๐ คน	๑๒๐ คน	๑๒๐ คน	๑๒๐ คน							
โครงการอบรมเกี่ยวกับภูมิปัญญาท้องถิ่น	๔ ครั้ง	๑ ครั้ง	๑ ครั้ง	๑ ครั้ง	๑ ครั้ง	๑ ครั้ง							
โครงการเทิดไท้ในหลวงเพื่อปวงประชาเป็นสุข	๑ ครั้ง	๑ ครั้ง	๑ ครั้ง	๑ ครั้ง	๑ ครั้ง	๑ ครั้ง							
โครงการสนับสนุนประเพณีประจำปีจังหวัดบุรีรัมย์	๓ ครั้ง	๑ครั้ง	๑ครั้ง	๑ครั้ง	๑ ครั้ง	๑ ครั้ง							
โครงการปรับปรุงศาลาประชาคมหมู่บ้าน	๑ แห่ง	๑ แห่ง	-	-	-	-							
โครงการก่อสร้างบ้านท้องถิ่นไทยเทิดไท้องค์ราชัน	๓ หลัง	๑ หลัง	๑ หลัง	๑ หลัง	๑ หลัง	๑ หลัง							

๓.ยุทธศาสตร์ พัฒนาคุณภาพชีวิตให้มีคุณภาพดี

๓.๖แนวทางพัฒนา ส่งเสริมด้านการกีฬาและนันทนาการ

โครงการ	เป้าหมายเชิงปริมาณ					ปี ๖๕	เป้าหมายเชิงคุณภาพ					ปี ๖๕
	ปี ๖๑-๖๕	ปี ๖๑	ปี ๖๒	ปี ๖๓	ปี ๖๔		ปี ๖๑-๖๕	ปี ๖๑	ปี ๖๒	ปี ๖๓	ปี ๖๔	
โครงการแข่งขันกีฬาต้านยาเสพติด	๑,๒๐๐ คน	๓๐๐ คน	๓๐๐ คน	๓๐๐ คน	๓๐๐ คน	๓๐๐ คน	ประชาชน	๗๐%	๘๐%	๙๐%	๙๕%	๙๕%
โครงการก่อสร้างสนามกีฬาในหมู่บ้าน หมู่ที่ ๑-๑๒	๑๒ หมู่บ้าน	๔ หมู่บ้าน	๔ หมู่บ้าน	๔ หมู่บ้าน	๔ หมู่บ้าน	๔ หมู่บ้าน	ภายในตำบลมี					
โครงการรณรงค์การออกกำลังกาย	๓ ครั้ง	๑ ครั้ง	๑ ครั้ง	๑ ครั้ง	๑ ครั้ง	๑ ครั้ง	การเล่นกีฬา					
โครงการสนับสนุนอุปกรณ์กีฬาหมู่บ้าน	๑๒หมู่บ้าน	๑๒หมู่บ้าน	๑๒หมู่บ้าน	๑๒หมู่บ้าน	๑๒หมู่บ้าน	๑๒หมู่บ้าน	และออกกำลัง					
โครงการก่อสร้างสถานที่ออกกำลังกายหนองรังกา	๑ แห่ง	-	๑ แห่ง	-	-	-	กายคิดเป็น					
โครงการสนับสนุนเครื่องเสียงออกกำลังกาย	๑๒ เครื่อง	๑๒ เครื่อง	-	-	-	-	ร้อยละ ๙๐%					
โครงการก่อสร้างสถานที่พักผ่อน ออกกำลังกายหนองบัว	๑ แห่ง	-	๑ แห่ง	-	-	-	ของจำนวน					
โครงการก่อสร้างสถานที่ออกกำลังกายหนองตาหล่อม	๑ แห่ง	-	๑ แห่ง	-	-	-	ประชากร					
โครงการก่อสร้างโรงยิมเอนกประสงค์	๑ แห่ง	๑แห่ง	-	-	-	-	ทั้งหมด					
โครงการสนับสนุนกีฬาและนันทนาการ	๑๒หมู่บ้าน	๑๒หมู่บ้าน	๑๒หมู่บ้าน	-	-	-						
โครงการจัดตั้งชมรมกีฬาต่างๆ	๑ ชมรม	๑ ชมรม	-									
โครงการจัดซื้ออุปกรณ์ออกกำลังกายประจำหมู่บ้าน	๑๒หมู่บ้าน	๑๒หมู่บ้าน	๑๒หมู่บ้าน	๑๒หมู่บ้าน	๑๒หมู่บ้าน	๑๒หมู่บ้าน						
โครงการส่งเสริมการแข่งขันกีฬานักเรียน	๓ แห่ง	๓แห่ง	๓ แห่ง	๓ แห่ง	๓ แห่ง	๓ แห่ง						
โครงการแข่งขันกีฬาท้องถิ่นสัมพันธ์	๔ ครั้ง	๑ ครั้ง	๑ ครั้ง	๑ ครั้ง	๑ ครั้ง	๑ ครั้ง						
โครงการก่อสร้างสถานที่ออกกำลังกายหนองตาโก้	๑ แห่ง	-	๑ แห่ง	-	-	-						
โครงการศึกษาดูงานด้านกีฬา	๕ ครั้ง	๑ ครั้ง	๑ ครั้ง	๑ ครั้ง	๑ ครั้ง	๑ ครั้ง						

๔.ยุทธศาสตร์ การท่องเที่ยว ทรัพยากรธรรมชาติและสิ่งแวดล้อม

๔.๑แนวทางพัฒนาพัฒนาและปรับปรุงพื้นที่ภายในชุมชนให้เป็นแหล่งท่องเที่ยว

โครงการ	เป้าหมายเชิงปริมาณ					ปี ๖๕	เป้าหมายเชิงคุณภาพ					ปี ๖๕
	ปี ๖๑-๖๕	ปี ๖๑	ปี ๖๒	ปี ๖๓	ปี ๖๔		ปี ๖๑-๖๕	ปี ๖๑	ปี ๖๒	ปี ๖๓	ปี ๖๔	
๑) โครงการพัฒนาและปรับปรุง ภูมิทัศน์สระหมื่น ม. ๘	๑ แห่ง	๑ แห่ง					ประชาชนภายใน ตำบลเข้ามาใช้	๖๐%	๖๕%	๗๐%	๗๕%	๗๕%
๒) โครงการปรับปรุงภูมิทัศน์ ป่า	๑ แห่ง	๑ แห่ง					บริการคิดเป็น ร้อยละ ๗๐ % ของจำนวน ประชากรทั้งหมด					

๔.๒แนวทางพัฒนา ส่งเสริมและอนุรักษ์ทรัพยากรธรรมชาติและสิ่งแวดล้อม

โครงการ	เป้าหมายเชิงปริมาณ					ปี ๖๕	เป้าหมายเชิงคุณภาพ					ปี ๖๕
	ปี ๖๑-๖๕	ปี ๖๑	ปี ๖๒	ปี ๖๓	ปี ๖๔		ปี ๖๑-๖๕	ปี ๖๑	ปี ๖๒	ปี ๖๓	ปี ๖๔	
๑)โครงการรณรงค์ประชาสัมพันธ์ ให้รู้จักการอนุรักษ์ทรัพยากรธรรมชาติ	๓ครั้ง	๑ ครั้ง	๑ ครั้ง	๑ ครั้ง	๑ ครั้ง	๑ ครั้ง	ประชาชนภายใน ตำบลมีการอนุรักษ์	๕๕%	๖๐%	๗๐%	๗๕%	๘๐%
๒) โครงการปลูกต้นไม้เฉลิมพระเกียรติฯ	๒,๐๐๐ต้น	๕๐๐ต้น	๕๐๐ต้น	๕๐๐ต้น	๕๐๐ต้น	๕๐๐ต้น	ทรัพยากรและ สิ่งแวดล้อมคิดเป็น					
๓) โครงการล้อมรั้วเขตที่ สาธารณประโยชน์	๔ แห่ง	๑ แห่ง	๑ แห่ง	๑ แห่ง	๑ แห่ง	๑ แห่ง	ร้อยละ ๗๐%					
๔) โครงการขุดคลองกั้นแนวเขตรอบ โคกหนองท่ม	๑แห่ง	๑แห่ง	-	-	-	-	จำนวนประชากร ทั้งหมด					

๔.๓แนวทาง สร้างจิตสำนึกด้านการแก้ไขปัญหาสิ่งแวดล้อม

โครงการ	เป้าหมายเชิงปริมาณ						เป้าหมายเชิงคุณภาพ					
	ปี ๖๑-๖๕	ปี ๖๑	ปี ๖๒	ปี ๖๓	ปี ๖๔	ปี ๖๕	ปี ๖๑-๖๕	ปี ๖๑	ปี ๖๒	ปี ๖๓	ปี ๖๔	ปี ๖๕
๑) โครงการรณรงค์การ รักษาความสะอาดบ้านเรือน และหมู่บ้าน	๕ครั้ง	๑ครั้ง	๑ครั้ง	๑ครั้ง	๑ครั้ง	๑ครั้ง	หมู่บ้านภายในตำบลมี สภาพแวดล้อมที่ดี น่าอยู่คิด เป็นร้อยละ ๘๐% ของ หมู่บ้านทั้งหมด	๗๐%	๗๕%	๘๐%	๘๐%	๘๐%

๔.๔แนวทางพัฒนา การกำจัดขยะและสิ่งปฏิกูลแบบยั่งยืน

โครงการ	เป้าหมายเชิงปริมาณ						เป้าหมายเชิงคุณภาพ					
	ปี ๖๑-๖๕	ปี ๖๑	ปี ๖๒	ปี ๖๓	ปี ๖๔	ปี ๖๕	ปี ๖๑-๖๕	ปี ๖๑	ปี ๖๒	ปี ๖๓	ปี ๖๔	ปี ๖๕
โครงการจัดหาที่ทิ้งขยะใน ตำบล	๔ แห่ง	๑ แห่ง	๑ แห่ง	๑ แห่ง	๑ แห่ง	๑ แห่ง	ครัวเรือนภายใน ตำบลมีที่ทิ้งขยะที่	๗๐%	๗๕%	๘๐%	๘๕%	๘๕%
โครงการจัดซื้อรถบรรทุกขยะ	๑ คัน	-	๑ คัน	-	-	-	ถูกสุขลักษณะ					
โครงการจัดซื้อถังรองรับขยะ (พลาสติก)	๑,๒๐๐ ถัง	-	-	๑,๒๐๐ ถัง	-	-	และถังรองรับ ขยะคิดเป็นร้อย					
โครงการก่อสร้างแผงกั้นบ่อขยะ	๑ แห่ง	-	๑ แห่ง	-	-	-	ละ ๘๐ % ของ					
โครงการก่อสร้างเตาเผาขยะ	๑ แห่ง	๑ แห่ง	๒ แห่ง	-	-	-	จำนวนครัวเรือน					
โครงการขุดบ่อขยะ	๔ แห่ง	๒ แห่ง	๒ แห่ง	๑ แห่ง	-	-	ทั้งหมด					

๕.ยุทธศาสตร์ด้านการบริหารจัดการตามหลักการบริหารจัดการบ้านเมืองที่ดี

๕.๑แนวทางพัฒนา ส่งเสริมศักยภาพของผู้บริหารท้องถิ่น สมาชิกสภาองค์การบริหารส่วนตำบล พนักงานส่วนตำบลและลูกจ้างเพื่อปรับกระบวนการทัศน์และเสริมสร้างศักยภาพ ความเข้มแข็งของหน่วยงาน

โครงการ	เป้าหมายเชิงปริมาณ						เป้าหมายเชิงคุณภาพ					
	ปี ๖๑-๖๕	ปี ๖๑	ปี ๖๒	ปี ๖๓	ปี ๖๔	ปี ๖๕	ปี ๖๑-๖๕	ปี ๖๑	ปี ๖๒	ปี ๖๓	ปี ๖๔	ปี ๖๕
๑) ส่งเสริมศักยภาพของผู้บริหารท้องถิ่น สมาชิกสภาองค์การบริหารส่วนตำบล พนักงานส่วนตำบลและลูกจ้าง	๒๙๖คน	๗๕ คน	๗๕ คน	๗๕ คน	๗๕ คน	๗๕ คน	จำนวนผู้บริหารท้องถิ่น สมาชิกสภาองค์การบริหารส่วนตำบล พนักงานส่วนตำบลและลูกจ้างและประชาชน	๕๐%	๕๕%	๖๐%	๖๕%	๖๕%
๒) โครงการจัดซื้อที่ดิน	๓ไร่	๓ ไร่	-	-	-	-	ทั่วไปมีความรู้					
๓) โครงการส่งเสริมให้พนักงานส่วนตำบล พนักงานจ้างสมาชิกผู้บริหารท้องถิ่น ศึกษาต่อเพื่อเสริมสร้างประสิทธิภาพในการปฏิบัติงาน	๑๐ ทุน	๒ทุน	๒ทุน	๒ทุน	๒ทุน	๙ทน	ความสามารถเพิ่มขึ้นคิดเป็นร้อยละ ๖๐ % ของจำนวนประชากรทั้งหมด					

๕.๒แนวทางพัฒนา ส่งเสริมการมีส่วนร่วมของประชาชนในการพัฒนาทางการเมืองและสนับสนุนการเลือกตั้งในระบอบประชาธิปไตย

โครงการ	เป้าหมายเชิงปริมาณ						เป้าหมายเชิงคุณภาพ					
	ปี ๖๑-๖๕	ปี ๖๑	ปี ๖๒	ปี ๖๓	ปี ๖๔	ปี ๖๕	ปี ๖๑-๖๕	ปี ๖๑	ปี ๖๒	ปี ๖๓	ปี ๖๔	ปี ๖๕
ส่งเสริมให้ประชาชนและองค์กรเข้ามา มีบทบาทและส่วนร่วมในการพัฒนา ท้องถิ่น	๑,๔๕๕ ครัวเรือน	๑,๔๕๕ ครัวเรือน	๑,๔๕๕ ครัวเรือน	๑,๔๕๕ ครัวเรือน	๑,๔๕๕ ครัวเรือน	๑,๔๕๕ ครัวเรือน	ประชาชนภายในตำบล มีส่วนร่วมในการให้ ความคิดเห็น	๕๕%	๖๐%	๗๐%	๗๕%	๗๕%
จัดทำประชาคมให้ประชาชนแสดง ความคิดเห็นและข้อเสนอแนะ	๕ ครั้ง	๑ ครั้ง	๑ ครั้ง	๑ ครั้ง	๑ ครั้ง	๑ ครั้ง	ข้อเสนอแนะทาง					
โครงการจัดทำแผนพัฒนาท้องถิ่น	๒๐๐ เล่ม	๔๐ เล่ม	๔๐ เล่ม	๔๐ เล่ม	๔๐ เล่ม	๔๐ เล่ม	การเมืองและสนับสนุน					
ข้อบัญญัติ อบต.	๑๒ หมู่บ้าน	๑๒ หมู่บ้าน	๑๒ หมู่บ้าน	๑๒ หมู่บ้าน	๑๒ หมู่บ้าน	๑๒ หมู่บ้าน	การเลือกตั้งในระบอบ					
โครงการจัดซื้อและปรับปรุงซ่อมแซม หอกระจายข่าว	๑๕ แห่ง	๓ แห่ง	๓ แห่ง	๓ แห่ง	๓ แห่ง	๓ แห่ง	ประชาธิปไตยคิดเป็น					
โครงการเลือกตั้งซ่อมสมาชิกองค์การ บริหารส่วนตำบลนายกองค์การบริหาร ส่วนตำบล	๕ ครั้ง	๑ ครั้ง	๑ ครั้ง	๑ ครั้ง	๑ ครั้ง	๑ ครั้ง	ร้อยละ ๗๐% ของ จำนวนประชากร ทั้งหมด					

๕. ยุทธศาสตร์ด้านการบริหารจัดการตามหลักการบริหารจัดการบ้านเมืองที่ดี

๕.๓แนวทางพัฒนา ส่งเสริมมาตรการประหยัดในการใช้ทรัพยากรและงบประมาณของหน่วยงานองค์กรต่างๆอย่างคุ้มค่า

โครงการ	เป้าหมายเชิงปริมาณ					ปี ๖๕	เป้าหมายเชิงคุณภาพ					ปี ๖๕
	ปี ๖๑-๖๕	ปี ๖๒	ปี ๖๓	ปี ๖๔	ปี ๖๕		ปี ๖๑-๖๕	ปี ๖๑	ปี ๖๒	ปี ๖๓	ปี ๖๔	
รณรงค์ประชาสัมพันธ์มาตรการประหยัดทรัพยากร	๑,๔๕๕ ครัวเรือน	๑,๔๕๕ ครัวเรือน	๑,๔๕๕ ครัวเรือน	๑,๔๕๕ ครัวเรือน	๑,๔๕๕ ครัวเรือน	๑,๔๕๕ ครัวเรือน	ครัวเรือนภายในตำบลมีการประหยัดในการใช้ทรัพยากรและงบประมาณขอหน่วยงานต่างๆคิดเป็นร้อยละ ๖๐%	๕๐%	๕๕%	๖๐%	๖๕%	๖๕%

๕.๔ แนวทางพัฒนา จัดการบริการสาธารณะที่มีคุณภาพรวดเร็ว ครบวงจรเพื่อให้บริการประชาชนแบบองค์รวมและต่อเนื่อง และส่งเสริมการบริการประชาชนแบบ One stop service

โครงการ	เป้าหมายเชิงปริมาณ						เป้าหมายเชิงคุณภาพ					
	ปี ๖๑-๖๕	ปี ๖๑	ปี ๖๒	ปี ๖๓	ปี ๖๔	ปี ๖๕	ปี ๖๑-๖๕	ปี ๖๑	ปี ๖๒	ปี ๖๓	ปี ๖๔	ปี ๖๕
ปรับขยายเวลาการให้บริการ	๑,๔๕๕ ครัวเรือน	๑,๔๕๕ ครัวเรือน	๑,๔๕๕ ครัวเรือน	๑,๔๕๕ ครัวเรือน	๑,๔๕๕ ครัวเรือน	๑,๔๕๕ ครัวเรือน	ครัวเรือนภายใน ตำบล ได้รับการ บริการแบบรวดเร็ว ครบวงจร สะดวก สบายคิดเป็นร้อยละ ๘๐% ของ จำนวนครัวเรือน ทั้งหมด	๖๐%	๗๐%	๘๐%	๘๐%	๘๐%
โครงการปรับปรุงภูมิทัศน์ อบต.บ้านเป่า	๑ แห่ง	๑ แห่ง	-	-	-	-						
จัดหาอุปกรณ์เครื่องมือ, ครุภัณฑ์เสริมสร้างศักยภาพ ในการบริหารจัดการ	๔ ครั้ง	๑ ครั้ง	๑ ครั้ง	๑ ครั้ง	๑ ครั้ง	๑ ครั้ง						
สนับสนุนศูนย์บริการระบบ สารสนเทศองค์กร	๑ แห่ง	๑ แห่ง	๑ แห่ง	๑ แห่ง	๑ ครั้ง	๑ ครั้ง						
ปกครองส่วนท้องถิ่นระดับ อำเภอ												
ก่อสร้างอาคารที่ทำการ อบต. บ้านเป่า	๑ แห่ง	๑ แห่ง	-	-	-	-						
โครงการปรับลดขั้นตอนใน การปฏิบัติงาน	๒,๕๐๐ ครัวเรือน	๕๐๐ ครัวเรือน	๕๐๐ ครัวเรือน	๕๐๐ ครัวเรือน	๕๐๐ ครัวเรือน	๕๐๐ ครัวเรือน						

๕. ยุทธศาสตร์ด้านการบริหารจัดการตามหลักการบริหารจัดการบ้านเมืองที่ดี

๕.๕ แนวทางพัฒนา ปรับปรุงการจัดเก็บรายได้ขององค์การบริหารส่วนตำบล

โครงการ	เป้าหมายเชิงปริมาณ						เป้าหมายเชิงคุณภาพ					
	ปี ๖๑-๖๕	ปี ๖๑	ปี ๖๒	ปี ๖๓	ปี ๖๔	ปี ๖๕	ปี ๖๑-๖๕	ปี ๖๑	ปี ๖๒	ปี ๖๓	ปี ๖๔	ปี ๖๕
๑) โครงการ อบต. เคลื่อนที่	๔ ครั้ง	๑ ครั้ง	๑ ครั้ง	๑ ครั้ง	๑ ครั้ง	๑ ครั้ง	จำนวนครัวเรือนที่ ได้รับความสะดวก ในการจัดเก็บรายได้ ขององค์การบริหาร ส่วนตำบล คิดเป็น ร้อยละ ๙๐ % ของ จำนวนครัวเรือน ทั้งหมด	๘๐%	๘๕%	๙๐%	๙๕%	๙๕%
๒) โครงการสร้างแรงจูงใจ ในการเสียภาษี	๕ ครั้ง	๑ ครั้ง	๑ ครั้ง	๑ ครั้ง	๑ ครั้ง	๑ ครั้ง						

ส่วนที่ ๓

ยุทธศาสตร์และแนวทางการพัฒนาในช่วงห้าปี

๓.๑ วิสัยทัศน์การพัฒนา

องค์การบริหารส่วนตำบลบ้านเป่าได้กำหนดวิสัยทัศน์ (Vision) เพื่อเป็นสภาพการณ์ในอนาคตซึ่งเป็นจุดหมายและปรารถนา คาดหวังที่จะให้เกิดขึ้นหรือบรรลุผลในอนาคตข้างหน้า ตำบลบ้านเป่าเป็นตำบลขนาดเล็กที่มีประชาชนส่วนใหญ่พักอาศัยอยู่หนาแน่นและสงบสุข และคาดการณ์ว่าในอนาคตต้องเป็นชุมชนที่สงบสุขน่าอยู่อาศัยและมีทัศนียภาพและสิ่งแวดล้อมดี จึงได้กำหนดวิสัยทัศน์ คาดหวังที่จะให้เกิดขึ้นในอนาคตดังนี้

“ ประชาชนมีคุณภาพชีวิตตามหลักเศรษฐกิจพอเพียง บ้านเมืองน่าอยู่ ก้าวสู่ประชาคมอาเซียน ”

พันธกิจ (MISSION)

- ส่งเสริมให้ประชาชนดำเนินชีวิตตามหลักเศรษฐกิจพอเพียง
- การพัฒนาโครงสร้างพื้นฐานที่จำเป็น
- ส่งเสริมการประกอบอาชีพของประชาชน
- ส่งเสริมคุณภาพชีวิตและความเข้มแข็งของชุมชน
- ส่งเสริมการศึกษา
- อนุรักษ์ดูแลรักษาทรัพยากรธรรมชาติและสิ่งแวดล้อม

จุดมุ่งหมายเพื่อการพัฒนา

- ปรับปรุงพัฒนาคุณภาพปัจจัยการผลิตโครงสร้างพื้นฐานทางเกษตรให้มีประสิทธิภาพ
- การได้รับบริการด้านโครงสร้างพื้นฐานให้มีความสะดวกรวดเร็ว
- ประชาชนมีอาชีพและมีรายได้ที่พอเพียง
- การกำจัดขยะมูลฝอยและสิ่งปฏิกูลอย่างยั่งยืน
- ประชาชนได้รับการศึกษาที่มีคุณภาพและทันสมัย
- ประชาชนมีสุขภาพอนามัยที่ดีและมีความปลอดภัยในชีวิตและทรัพย์สิน

๓.๒ ยุทธศาสตร์การขององค์การบริหารส่วนตำบลบ้านเป่า

๑. ยุทธศาสตร์การพัฒนาด้านเศรษฐกิจ

แนวทางการพัฒนา

- ๑) การพัฒนาผลผลิตด้านการเกษตรให้มีคุณภาพดี
- ๒) สนับสนุนงบประมาณเพื่อประกอบอาชีพสร้างความเข้มแข็งของชุมชน
- ๓) แนวทางการพัฒนาทักษะฝีมือเพื่อคุณภาพของสินค้าภายใต้ภูมิปัญญาและเทคโนโลยีที่ทันสมัย และส่งเสริมด้านการตลาด สร้างแหล่งเรียนรู้แบบองค์รวมทันสมัย มีการประยุกต์ องค์ความรู้ วิชาการต่างๆให้เห็นเรื่องราวที่สอดคล้องกับการนำไปใช้กับวิถีชีวิตโดยใช้สื่อใช้เทคโนโลยีหรือระบบ IT ถ่ายทอดไปสู่การประชาชนทุกกลุ่ม

๒. ยุทธศาสตร์การพัฒนาด้านโครงสร้างพื้นฐานแนวทางการพัฒนา

- ๑) ก่อสร้าง/ปรับปรุง/ซ่อมแซมการคมนาคมให้มีความสะดวกยิ่งขึ้น
- ๒) ขุดลอกแหล่งน้ำเพื่ออุปโภคบริโภคและการเกษตร
- ๓) ขยายเขตไฟฟ้าแรงต่ำและปรับปรุงซ่อมแซมไฟฟ้าสาธารณะในหมู่บ้าน

๔) ก่อสร้าง/ปรับปรุง/ซ่อมแซมประปาหมู่บ้านและส่งเสริมกิจการของกลุ่มผู้ใช้น้ำ

๓. ยุทธศาสตร์การพัฒนาคุณภาพชีวิต

แนวทางการพัฒนา

- ๑) ช่วยเหลือด้านสวัสดิการและสังคมสงเคราะห์แก่เด็กยากจน ผู้ติดเชื่อเอดส์ คนพิการ ผู้สูงอายุ และผู้ด้อยโอกาสทางสังคม
- ๒) ส่งเสริมสาธารณสุขมูลฐาน
- ๓) ส่งเสริมด้านการศึกษาที่ทันสมัย
- ๔) การป้องกันและรักษาความปลอดภัยในชีวิตและทรัพย์สินของประชาชน
- ๕) ส่งเสริมและอนุรักษ์วัฒนธรรมประเพณีท้องถิ่นและวันราชพิธีต่างๆ
- ๖) ส่งเสริมด้านการกีฬาและนันทนาการ

๔. ยุทธศาสตร์การพัฒนาด้านการท่องเที่ยว ด้านทรัพยากรและสิ่งแวดล้อม

แนวทางการพัฒนา

- ๑) พัฒนาและปรับปรุงพื้นที่ภายในชุมชนให้เป็นแหล่งท่องเที่ยว
- ๒) ส่งเสริมและอนุรักษ์ทรัพยากรธรรมชาติและสิ่งแวดล้อม
- ๓) สร้างจิตสำนึกด้านการแก้ไขปัญหาสิ่งแวดล้อม
- ๔) การกำจัดขยะและสิ่งปฏิกูลแบบยั่งยืน

๕. ยุทธศาสตร์ด้านการบริหารจัดการตามหลักการบริหารจัดการบ้านเมืองที่ดี

แนวทางการพัฒนา

- ๕) ส่งเสริมศักยภาพของผู้บริหารท้องถิ่น สมาชิกสภาองค์การบริหารส่วนตำบล พนักงานส่วนตำบลและลูกจ้างเพื่อปรับกระบวนทัศน์และเสริมสร้างศักยภาพ ความเข้มแข็งของหน่วยงาน
- ๖) ส่งเสริมการมีส่วนร่วมของประชาชนในการพัฒนาทางการเมืองและสนับสนุนการเลือกตั้งในระบอบประชาธิปไตย
- ๗) ส่งเสริมมาตรการประหยัดในการใช้ทรัพยากรและงบประมาณของหน่วยงานองค์กรต่างๆอย่างคุ้มค่า
- ๘) จัดการบริการสาธารณะที่มีคุณภาพรวดเร็ว ครบวงจรเพื่อให้บริการประชาชนแบบองค์รวม และต่อเนื่อง และส่งเสริมการบริการประชาชนแบบ one stop service
- ๕) ปรับปรุงการจัดเก็บรายได้ขององค์การบริหารส่วนตำบล

๒ ยุทธศาสตร์และแนวทางการพัฒนาในช่วง ๕ ปี

ยุทธศาสตร์การพัฒนา	แนวทางการพัฒนา	โครงการ
๑. พัฒนาด้านเศรษฐกิจ	๑) พัฒนาผลผลิตด้านการเกษตรให้มีคุณภาพดี ๒) สนับสนุนงบประมาณเพื่อประกอบอาชีพสร้างความเข้มแข็งของชุมชน	๑.๑ ส่งเสริมข้าวพันธุ์ดี ๑.๒ จัดซื้อเครื่องตัดหญ้า เครื่องสูบน้ำให้กับกลุ่มอาชีพ ๑.๓ ก่อสร้างอาคารและจัดซื้อเครื่องอัดเม็ดปุ๋ยหมักแห้งชีวภาพ ๑.๔ อุดหนุนกลุ่มเกษตรกรรถไถกลบฟางข้าว ๒.๑ ก่อสร้างโรงเพาะชำกล้าไม้ประจำตำบล
๒ พัฒนาด้านโครงสร้างพื้นฐาน	๑. ก่อสร้าง/ปรับปรุง/ซ่อมแซมการคมนาคมให้มีความสะดวกยิ่งขึ้น ๒. ขุดลอกแหล่งน้ำเพื่ออุปโภคบริโภคและการเกษตร ๓. ขยายเขตไฟฟ้าแรงต่ำและปรับปรุงซ่อมแซมไฟฟ้าสาธารณะในหมู่บ้าน	๑.๑ ก่อสร้าง/ปรับปรุง/ซ่อมแซม ถนนคอนกรีต ๑.๒ ก่อสร้าง/ปรับปรุง/ซ่อมแซม ถนนลงหินคลุก ๑.๓ ก่อสร้าง/ปรับปรุง/ซ่อมแซม ถนนดิน ๑.๔ ก่อสร้าง/ปรับปรุง/ซ่อมแซม ถนนลูกรัง ๑.๕ ก่อสร้าง/ปรับปรุง/ซ่อมแซม รางระบายน้ำ ๑.๖ วางท่อระบายน้ำ ๑.๗ ก่อสร้าง/ปรับปรุง/ซ่อมแซม ถนนลาดยาง ๑.๘ ก่อสร้างท่อลอดเหลี่ยม คสล. ๑.๙ ก่อสร้าง/ปรับปรุง/ซ่อมแซม สะพาน ๒.๑ ขุดลอกหนองน้ำ สระน้ำ ๒.๒ ขุดลอกคลองส่งน้ำ ๒.๓ ก่อสร้าง/ซ่อมแซมฝายน้ำล้น ๒.๔ ขุดลอกคลองกั้นแนวเขต ๒.๕ ขุดลอกห้วย ๓.๑ ขยายเขตไฟฟ้า ๓.๒ ซ่อมแซมไฟฟ้าสาธารณะในหมู่บ้าน ๓.๓ แยกหม้อแปลงไฟฟ้า ๓.๔ ติดตั้งไฟชะงัก ๓.๕ ติดตั้งไฟฟ้าส่องสว่าง

		๓.๕ ติดตั้งไฟฟ้าพลังงานแสงอาทิตย์วัดกุ่มมิน
ยุทธศาสตร์การพัฒนา	แนวทางการพัฒนา	โครงการ
	๔. ก่อสร้าง/ปรับปรุง/ซ่อมแซมประปาหมู่บ้านและส่งเสริมกิจการของกลุ่มผู้ใช้น้ำ	๔.๑ก่อสร้าง/ปรับปรุง/ซ่อมแซม ระบบประปาหมู่บ้าน ๔.๒วางท่อเมนประปาและบิ่มน้ำ
๓. พัฒนาด้านคุณภาพชีวิตที่ดี	๑. ช่วยเหลือด้านสวัสดิการและสังคมสงเคราะห์แก่เด็กยากจน ผู้ติดเชื้อเอดส์ คนพิการ ผู้สูงอายุ และผู้ด้อยโอกาสทางสังคม ๒. ส่งเสริมสาธารณสุขมูลฐาน	๑.๑ สนับสนุนและช่วยเหลือเด็กผู้ด้อยโอกาสทางสังคม ๑.๒สงเคราะห์เบี้ยยังชีพให้กับผู้สูงอายุ ๑.๓ สงเคราะห์เบี้ยยังชีพให้คนพิการ ๑.๔ สงเคราะห์เบี้ยยังชีพให้ผู้ติดเชื้อเอดส์ ๑.๕โครงการเยี่ยมบ้านผู้ติดเชื้อเอดส์ คนพิการ เด็กยากจนและผู้สูงอายุ ๑.๖โครงการจัดกิจกรรมวันผู้สูงอายุ ๑.๗โครงการจัดซื้อแว่นสายตา ชุดหูฟังให้กับผู้สูงอายุ ๑.๘โครงการทัศนศึกษาสำหรับผู้สูงอายุ ๒.๑โครงการรณรงค์การป้องกันและระงับโรคติดต่อ ๒.๒โครงการมหกรรมสร้างสุขภาพ ๒.๓โครงการพัฒนาหมู่บ้านน่าอยู่ ๒.๔จัดซื้อสารเคมีกำจัดลูกน้ำยุงลาย ๒.๕จัดซื้อน้ำยาพ่นหมอกควัน ๒.๖จัดซื้อวัคซีนป้องกันพิษสุนัขบ้า ๒.๗โครงการอบรมการป้องกันและระงับโรคติดต่อ ๒.๘โครงการจัดซื้อรถดูตุ่มประจำตำบล ๒.๙โครงการจัดเก็บข้อมูล จปฐ. ๒.๑๐โครงการจัดซื้อชุดตรวจอาหาร เครื่องสำอาง(clean food good test) ๒.๑๑ โครงการจัดซื้อชุดตรวจสมรรถภาพทางกาย

		๒.๑๒ โครงการก่อสร้างโรงพยาบาลตำบล
ยุทธศาสตร์การพัฒนา	แนวทางการพัฒนา	โครงการ
๓. พัฒนาด้านคุณภาพชีวิตที่ดี	๓. ส่งเสริมด้านการศึกษาที่ทันสมัย	<p>สนับสนุนอาหารกลางวัน</p> <p>สนับสนุนอาหารเสริม(นม)</p> <p>จัดกิจกรรมวันเด็กแห่งชาติ</p> <p>ฝึกอบรมและจัดหาเวที ไฟแสงสีเสียง</p> <p>โครงการคัดเลือกบุคคลดีเด่นด้านต่างๆในท้องถิ่น</p> <p>สนับสนุนวัสดุการศึกษาและสื่อการเรียนการสอน</p> <p>โครงการจัดศึกษาดูงานด้านการศึกษา</p> <p>โครงการปรับปรุงซ่อมแซมศูนย์พัฒนาเด็กเล็ก</p> <p>โครงการนิเทศ กำกับติดตามประเมินผลบุคลากรทางการศึกษาให้เป็นไปตามมาตรฐาน</p> <p>โครงการสนับสนุนข่าวสารภายในหมู่บ้าน</p> <p>โครงการศึกษาดูงานกลุ่มเยาวชน</p> <p>โครงการจัดทำวารสารเผยแพร่เกี่ยวกับการศึกษา</p> <p>โครงการปฐมนิเทศ/ประชุมผู้ปกครอง</p> <p>โครงการผลิตสื่อและนวัตกรรมทางการศึกษา</p> <p>โครงการตรวจและเฝ้าระวังสุขภาพ</p> <p>โครงการจัดซื้อครุภัณฑ์ศูนย์พัฒนาเด็กเล็ก</p> <p>โครงการมอบวุฒิบัตรศูนย์พัฒนาเด็กเล็ก</p> <p>โครงการปรับปรุงภูมิทัศน์ศูนย์พัฒนาเด็กเล็ก</p>

	๔. การป้องกันและรักษาความปลอดภัยในชีวิตและทรัพย์สินของประชาชน	โครงการฝึกอบรมอาสาสมัครป้องกันภัยฝ่ายพลเรือน(อปพร.) โครงการรณรงค์ขับขี่ปลอดภัยและลดอุบัติเหตุบนท้องถนน โครงการรณรงค์การป้องกันและแก้ไขปัญหายาเสพติดให้โทษ โครงการช่วยเหลือและบรรเทาสาธารณภัย จัดซื้ออุปกรณ์ป้องกันภัย
--	---------------------------------------------------------------	-----------------------------------------------------------------------------------------------------------------------------------------------------------------------------------------------------------------------------------

ยุทธศาสตร์การพัฒนา	แนวทางการพัฒนา	โครงการ
๓. พัฒนาด้านคุณภาพชีวิตที่ดี	๔. การป้องกันและรักษาความปลอดภัยในชีวิตและทรัพย์สินของประชาชน ๕. ส่งเสริมและอนุรักษ์วัฒนธรรมประเพณีท้องถิ่นและวันราชพิธีสำคัญๆต่าง ๖. ส่งเสริมด้านการกีฬาและนันทนาการ	โครงการสนับสนุนเครื่องแต่งกาย อปพร. โครงการติดตามผู้ประสานพลังแผ่นดิน โครงการอบรมฟื้นฟูอาสาสมัครกู้ชีพ โครงการจัดตั้งชมรมดนตรีเยาวชนด้านภัยยาเสพติด โครงการจัดซื้ออุปกรณ์เกี่ยวกับการจราจร โครงการจัดซื้อรถ Ems ประจำตำบล โครงการสนับสนุนอาสาสมัครกู้ชีพประจำตำบลบ้านเป้า สนับสนุนและส่งเสริมประเพณีท้องถิ่น จัดอบรมเข้าค่ายเยาวชนแบบบูรณาการ โครงการก่อสร้างศาลาเอนกประสงค์ โครงการอบรมคุณธรรมจริยธรรมให้กับเด็กและเยาวชน โครงการอบรมเกี่ยวกับภูมิปัญญาท้องถิ่น โครงการสนับสนุนประเพณีประจำปีจังหวัดบุรีรัมย์ โครงการเทิดไท้ในหลวงปวงประชาเป็นสุข โครงการปรับปรุงศาลาประชาคมหมู่บ้าน ม.๒ โครงการก่อสร้างบ้านเทิดไท้ในหลวงปวงประชาเป็นสุข โครงการแข่งขันกีฬาต้านยาเสพติด โครงการก่อสร้างสนามกีฬาในหมู่บ้าน โครงการรณรงค์การออกกำลังกาย โครงการสนับสนุนอุปกรณ์กีฬาหมู่บ้าน โครงการก่อสร้างสถานที่ออกกำลังกาย หนองรังกา หนองบัว โครงการก่อสร้างสถานที่ออกกำลังกายหนองตาไก้ โครงการสนับสนุนเครื่องเสียงออกกำลังกาย โครงการจัดซื้ออุปกรณ์ออกกำลังกายประจำหมู่บ้าน โครงการก่อสร้างสถานที่ออกกำลังกายหนองตาหล่อม โครงการก่อสร้างโรงยิมเอนกประสงค์

		<p>โครงการจัดตั้งชมรมกีฬาต่างๆ</p> <p>โครงการแข่งขันกีฬาท้องถิ่นสัมพันธ์</p>
ยุทธศาสตร์การพัฒนา	แนวทางการพัฒนา	โครงการ
<p>๓. พัฒนาคุณภาพชีวิตที่ดี</p>	<p>๖. ส่งเสริมด้านการกีฬาและนันทนาการ</p>	<p>โครงการอบรมศึกษาดูงานด้านกีฬา</p> <p>โครงการส่งเสริมการแข่งขันกีฬานักเรียน</p> <p>โครงการพัฒนาปรับปรุงภูมิทัศน์สระขมิ้น</p> <p>โครงการสนับสนุนกีฬาและนันทนาการ</p> <p>โครงการปรับปรุงภูมิทัศน์ ปูตา ม. ๕</p>
<p>๔. การท่องเที่ยว</p> <p>ทรัพยากรธรรมชาติและสิ่งแวดล้อม</p>	<p>๑. พัฒนาและปรับปรุงพื้นที่ภายในชุมชนให้เป็นแหล่งท่องเที่ยว ส่งเสริมและอนุรักษ์ทรัพยากรธรรมชาติและสิ่งแวดล้อม</p> <p>๒. สร้างจิตสำนึกด้านการแก้ไขปัญหาสิ่งแวดล้อม</p> <p>๓. การกำจัดขยะและสิ่งปฏิกูลแบบยั่งยืน</p>	<p>รณรงค์ประชาสัมพันธ์ให้อุรักษ์ทรัพยากรธรรมชาติ</p> <p>ปลูกต้นไม้เฉลิมพระเกียรติล้อมรั้วเขตที่สาธารณะประโยชน์</p> <p>ขุดคลองกั้นแนวเขตล้อมรอบโคกหนองท่ม</p> <p>รณรงค์ให้มีการรักษาความสะอาดภายในครัวเรือน ชุมชน</p> <p>จัดหาที่ทิ้งขยะในตำบล</p> <p>จัดการบรรทุกขยะ</p> <p>โครงการจัดซื้อถังรองรับขยะ(พลาสติก)</p> <p>โครงการก่อสร้างเตาเผาขยะ</p> <p>โครงการขุดบ่อขยะ ม. ๖ ม. ๗</p>
<p>๕ . ยุทธศาสตร์ด้านการบริหารจัดการตามหลักการบริหารจัดการบ้านเมืองที่ดี</p>	<p>๑. ส่งเสริมศักยภาพของผู้บริหารท้องถิ่น สมาชิกสภาองค์การบริหารส่วนตำบล พนักงานส่วนตำบลและลูกจ้างเพื่อปรับกระบวนการทัศน์และเสริมสร้างศักยภาพความเข้มแข็งของหน่วยงาน</p> <p>๒. ส่งเสริมการมีส่วนร่วมของประชาชนในการพัฒนาทางการเมืองและสนับสนุนการเลือกตั้งในระบบประชาธิปไตย</p>	<p>ส่งเสริมศักยภาพของผู้บริหารท้องถิ่น สมาชิกสภาองค์การบริหารส่วนตำบล พนักงานส่วนตำบลและลูกจ้าง</p> <p>ส่งเสริมให้พนักงานส่วนตำบล พนักงานจ้างศึกษาต่อเพื่อ</p> <p>เสริมสร้างประสิทธิภาพในการปฏิบัติงาน</p> <p>จัดซื้อที่ดินส่งเสริมให้ประชาชนและองค์กรเข้ามามีบทบาทและส่วน</p>

		ร่วมในการพัฒนาท้องถิ่นจัดทำประชาคมให้ประชาชนแสดงความคิดเห็นและข้อเสนอแนะจัดทำแผนพัฒนา ๓ ปี จัดซื้อ/ปรับปรุงซ่อมแซมหอกระจายข่าว ม.๑-๑๒ เลือกตั้งซ่อม ส.อบต.และนายก อบต.
ยุทธศาสตร์การพัฒนา	แนวทางการพัฒนา	โครงการ
๕ . ยุทธศาสตร์ด้านการบริหารจัดการตามหลักการบริหารจัดการบ้านเมืองที่ดี	<p>๓. ส่งเสริมมาตรการประหยัดในการใช้ทรัพยากรและงบประมาณของหน่วยงานองค์กรต่าง ๆ อย่างคุ้มค่า</p> <p>๔. จัดการบริการสาธารณะที่มีคุณภาพรวดเร็ว ครบวงจรเพื่อให้บริการประชาชนแบบองค์รวมและต่อเนื่อง และส่งเสริมการบริการประชาชนแบบ One Stop Service</p> <p>๕. ปรับปรุงการจัดเก็บรายได้ขององค์การบริหารส่วนตำบล</p>	<p>รณรงค์ประชาสัมพันธ์มาตรการการประหยัดทรัพยากร</p> <p>ปรับขยายเวลาการให้บริการ</p> <p>จัดหาอุปกรณ์เครื่องมือเพื่ออำนวยความสะดวกและเสริมสร้างศักยภาพในการบริหารจัดการ</p> <p>สนับสนุนศูนย์บริการระบบสารสนเทศองค์กรปกครองส่วนท้องถิ่นระดับอำเภอ</p> <p>ปรับลดขั้นตอนในการปฏิบัติงาน</p> <p>ก่อสร้างอาคารสำนักงาน อบต.บ้านเป่า</p> <p>ปรับปรุงภูมิทัศน์องค์การบริหารส่วนตำบลบ้านเป่า</p> <p>๕.๑โครงการ อบต. เคลื่อนที่</p> <p>๕.๒โครงการสร้างแรงจูงใจในการเสียภาษี</p>

๓.๓ กรอบยุทธศาสตร์และแนวทางการพัฒนาขององค์กรปกครองส่วนท้องถิ่นในเขตจังหวัดบุรีรัมย์ (พ.ศ. ๒๕๖๑-๒๕๖๕)

วิสัยทัศน์ (Vision)

“เกษตรกรรมล้ำหน้าการท่องเที่ยวที่หลากหลายประชาชนมีคุณภาพชีวิตที่ดีมีหลักธรรมาภิบาลบนพื้นฐานของเศรษฐกิจพอเพียง”

พันธกิจ (Mission)

๑. พัฒนาการเกษตรกรรมครบวงจร
๒. พัฒนาศักยภาพการท่องเที่ยวและกีฬาสู่ความเป็นเลิศ
๓. เสริมสร้างคุณภาพชีวิตในด้านเศรษฐกิจและสังคมที่สมดุล

ประเด็นยุทธศาสตร์ (Strategic Issues) ประกอบด้วย ๔ ด้าน

ประเด็นยุทธศาสตร์ที่ ๑ ด้านการพัฒนาเกษตรกรรม

เป้าประสงค์ “การเกษตรกรรมที่มีความมั่นคง”

กลยุทธ์ (Strategy)

๑. ส่งเสริมการปลูกพืชเกษตรอินทรีย์
๒. ส่งเสริมการนำแนวทางปรัชญาเศรษฐกิจพอเพียงมาใช้ในการดำเนินชีวิตในระดับครัวเรือนและชุมชน
๓. พัฒนาคุณภาพการผลิตสินค้าเกษตร
๔. สนับสนุนและส่งเสริมการพัฒนาปัจจัยพื้นฐานทางการเกษตร
๕. ส่งเสริมการผลิตสินค้าทางการเกษตรในระดับครัวเรือนให้มีมาตรฐาน
๖. สร้างเครือข่ายการเรียนรู้เพื่อพัฒนาอาชีพและการเกษตรอินทรีย์
๗. พัฒนาและปรับปรุงระบบชลประทานเพื่อการเกษตร
๘. จัดหาและพัฒนาแหล่งน้ำเพื่อการเกษตรกรรมให้มีประสิทธิภาพ
๙. ส่งเสริมและสนับสนุนการจัดตั้งตลาดสินค้าชุมชน
๑๐. ส่งเสริมการนำปุ๋ยอินทรีย์มาใช้ทดแทนปุ๋ยเคมีในภาคการเกษตรกรรมเพื่อลดต้นทุนการผลิต
๑๑. เพิ่มประสิทธิภาพการบริหารจัดการผลิตภัณฑ์ชุมชนและท้องถิ่น
๑๒. พัฒนาระบบการขนส่งสินค้าเกษตรกรรมที่มีคุณภาพเพื่อลดต้นทุนการผลิต

ประเด็นยุทธศาสตร์ที่ ๒ ด้านพัฒนาการท่องเที่ยวและกีฬา

เป้าประสงค์ “แหล่งท่องเที่ยวได้รับการพัฒนาและบุคลากรทางด้านกีฬามีคุณภาพ”

กลยุทธ์ (Strategy)

๑. สนับสนุนและส่งเสริมด้านกีฬาเพื่อพัฒนาสู่ความเป็นเลิศ
๒. พัฒนากีฬาพื้นที่สาธารณะและสถานที่พักผ่อนหย่อนใจในชุมชน
๓. สนับสนุนการจัดกิจกรรมส่งเสริมการท่องเที่ยวให้หลากหลาย
๔. พัฒนาลินค้าและบริการการท่องเที่ยว
๕. พัฒนาบุคลากรด้านการส่งเสริมการท่องเที่ยวและกีฬา
๖. สนับสนุนและส่งเสริมการจัดกิจกรรมการแข่งขันกีฬาในทุกๆระดับ
๗. สนับสนุนการท่องเที่ยวเชิงอนุรักษ์เพื่อสร้างรายได้ให้ประชาชน
๘. พัฒนาแหล่งท่องเที่ยวทางธรรมชาติและทางอารยธรรมที่สำคัญ
๙. พัฒนาแหล่งท่องเที่ยวและเส้นทางเชื่อมโยงการท่องเที่ยว

๑๐. พัฒนาเครือข่ายเชื่อมโยงการท่องเที่ยว

๑๑. จัดระบบการดูแลรักษาความปลอดภัยในสถานที่ท่องเที่ยวที่สำคัญ

ประเด็นยุทธศาสตร์ที่ ๓ด้านบ้านเมืองน่าอยู่และพัฒนาคุณภาพชีวิต

เป้าประสงค์“พัฒนาคนให้มีคุณภาพชีวิตที่ดี”

กลยุทธ์ (Strategy)

๑. ส่งเสริมและสนับสนุนการปลูกจิตสำนึกเด็กเยาวชนและประชาชนให้มีคุณธรรมและจริยธรรม
๒. ส่งเสริมและพัฒนากิจการลงทุนในธุรกิจขนาดกลางและขนาดเล็ก (SMEs)
๓. ส่งเสริมการนำหลักปรัชญาเศรษฐกิจพอเพียงมาใช้ในวิถีชีวิตระดับครอบครัวและชุมชน
๔. ส่งเสริมการนำหลักปรัชญาเศรษฐกิจพอเพียงมาใช้ในการจัดการทรัพยากรธรรมชาติและสิ่งแวดล้อม
๕. สนับสนุนและส่งเสริมการพัฒนาชุมชนให้เข้มแข็งด้วยกระบวนการมีส่วนร่วมของประชาชน
๖. ส่งเสริมการดำเนินงานสร้างเสริมสุขภาพของชุมชน (ตำบลสุขภาวะ)
๗. การสนับสนุนการฝึกอาชีพเพื่อสร้างรายได้ให้แก่ครัวเรือน
๘. ส่งเสริมการกิจกรรมพัฒนาคุณภาพชีวิตในกลุ่มเด็กเยาวชนสตรีคนชราและผู้ด้อยโอกาส
๙. พัฒนาให้มีระบบการกำจัดขยะที่มีประสิทธิภาพเพื่อป้องกันมลพิษหรือสามารถผลิตพลังงานทดแทนจากขยะชีวมวล
๑๐. รณรงค์ให้ประชาชนตระหนักถึงภาวะโลกร้อนเพื่อสร้างการมีส่วนร่วม
๑๑. พัฒนาระบบการจัดวางผังเมืองและใช้ที่ดินตามผังเมืองรวม
๑๒. พัฒนาระบบสาธารณูปโภคและสาธารณูปการ
๑๓. จัดหาสื่อสนับสนุนการเรียนการสอนที่มีคุณภาพ
๑๔. ส่งเสริมการศึกษาทั้งในและนอกระบบการศึกษา
๑๕. ส่งเสริมการจัดกิจกรรมทางศาสนา ศิลปวัฒนธรรมขนบธรรมเนียมประเพณีอันหลากหลาย
๑๖. พัฒนาศักยภาพผู้นำชุมชนเพื่อเป็นผู้นำการเปลี่ยนแปลงเพื่อการพัฒนาชุมชนในอนาคต

ประเด็นยุทธศาสตร์ที่ ๔ด้านการพัฒนาขีดสมรรถนะองค์กร

เป้าประสงค์“บุคลากรมีขีดความสามารถสูง”

กลยุทธ์ (Strategy)

๑. ส่งเสริมการบริหารจัดการโดยเน้นหลักธรรมาภิบาลและการบริหารกิจการบ้านเมืองที่ดี (Good Governance)
๒. ปรับปรุงระบบการบริหารและการให้บริการ
๓. พัฒนาบุคลากรตามตำแหน่งและสายงาน
๔. พัฒนาระบบเทคโนโลยีสารสนเทศเพื่อการบริหารยุทธศาสตร์
๕. พัฒนาสมรรถนะบุคลากรให้มีความเชี่ยวชาญการขับเคลื่อนยุทธศาสตร์

๓.๔ ยุทธศาสตร์การพัฒนาจังหวัดบุรีรัมย์

วิสัยทัศน์จังหวัดบุรีรัมย์ (Vision)

“คนบุรีรัมย์เมืองแห่งกีฬา ทรัพยากรท่องเที่ยวล้ำค่า พัฒนาเกษตรกรรมยั่งยืน สู่พื้นฐานคุณภาพชีวิตที่ดี ยึดวิถีเศรษฐกิจพอเพียง”

พันธกิจของจังหวัดบุรีรัมย์ (Mission)

๑. การพัฒนาคุณภาพชีวิตของประชาชนให้มีความมั่นคงในการดำรงชีวิต มีคุณธรรมและมีความสุข
๒. การส่งเสริมและพัฒนาการท่องเที่ยว และกีฬาให้มีคุณภาพและมีมาตรฐานระดับสากล
๓. การประสานและพัฒนาโครงสร้างพื้นฐานให้ได้มาตรฐานและทั่วถึง
๔. การส่งเสริมและพัฒนาเศรษฐกิจตามแนวทางปรัชญาของเศรษฐกิจพอเพียงไปสู่ความยั่งยืน
๕. การบริหารจัดการทรัพยากรธรรมชาติสิ่งแวดล้อมและระบบนิเวศอย่างยั่งยืน
๖. การพัฒนาด้านการเมืองและการบริหารตามหลักการบริหารจัดการบ้านเมืองที่ดี โดยคำนึงถึงการมีส่วนร่วมของประชาชน
๗. การส่งเสริมและพัฒนาเกษตรกรรมและอุตสาหกรรมครบวงจร

เป้าประสงค์รวม

“สังคมเข้มแข็ง ประชาชนมีค้ำ”

ตัวชี้วัดและเป้าหมายการพัฒนา (KPI/Targets)

“เป็นศูนย์กลางการท่องเที่ยวทางอารยธรรมขอม”

ประเด็นยุทธศาสตร์ (Strategic Issues)

ประเด็นยุทธศาสตร์ที่ ๑ “เมืองน่าอยู่และคุณภาพชีวิตที่ดี”

มีความสอดคล้องกับแผนบริหารราชการแผ่นดิน นโยบายที่ ๘ “นโยบายการบริหารกิจการบ้านเมืองที่ดี” ข้อ ๘.๑ “ประสิทธิภาพการบริหารราชการแผ่นดิน” เป้าหมายเชิงนโยบาย ข้อ ๒ “ระบบบริหารงานจังหวัดและกลุ่มจังหวัด มีความคล่องตัว มีประสิทธิภาพ และมีการบูรณาการภายในจังหวัด กลุ่มจังหวัด” กลยุทธ์ ข้อ ๔ “บูรณาการความเชื่อมโยงของการบริหารราชการส่วนกลาง ส่วนภูมิภาคสู่ท้องถิ่น โดยสนับสนุนการบริหารงานจังหวัดแบบบูรณาการผ่านกระบวนการจัดทำแผนพัฒนาจังหวัดและกลุ่มจังหวัดที่สอดคล้องกับแนวนโยบายของรัฐบาล แผนยุทธศาสตร์ระดับชาติ และระดับภาค ตลอดจนเชื่อมโยงกับแผนขององค์กรปกครองส่วนท้องถิ่นและแผนชุมชน โดยคำนึงถึงการมีส่วนร่วมของทุกภาคส่วนในทุกขั้นตอนของการจัดทำแผน”

๑. เป้าประสงค์ (Goals) “ เพื่อส่งเสริมคุณภาพชีวิตที่ดี เพิ่มรายได้ สร้างความเข้มแข็งของชุมชนและสังคม”

- ๑.๑ ประชาชนมีคุณภาพชีวิตที่ดีมีภูมิคุ้มกันทางสังคมที่แข็งแรงพึ่งพาตนเองได้
- ๑.๒ เด็กและเยาวชนได้รับการศึกษาเรียนรู้อย่างทั่วถึงและมีคุณภาพ
- ๑.๓ ประชาชนมีความมั่นคงและสังคมมีความสงบเรียบร้อย

๒. ตัวชี้วัด/ค่าเป้าหมาย

- ๒.๑ ระดับความสำเร็จของคุณภาพการศึกษาของเยาวชน
- ๒.๒ ระดับความสำเร็จในการเสริมสร้างคุณธรรมจริยธรรมแก่ประชาชน
- ๒.๓ ระดับความสำเร็จของการแก้ไขปัญหาเพื่อลดจำนวนครัวเรือนยากจน ที่มีรายได้ต่ำกว่าเกณฑ์ จปฐ.
- ๒.๔ ร้อยละของชุมชนที่ได้รับการส่งเสริม/สนับสนุนวิถีชีวิตเศรษฐกิจพอเพียง
- ๒.๕ ระดับความสำเร็จของการแก้ไขปัญหาสังคมและพัฒนาคุณภาพชีวิต
- ๒.๖ ร้อยละผู้ด้อยโอกาสได้รับสวัสดิการสังคม

- ๒.๗ มีร้อยละขององค์กรปกครองส่วนท้องถิ่นที่มีแผนงานด้านสวัสดิการสังคม
- ๒.๘ ร้อยละของประชาชนที่มีส่วนร่วมในการดูแลสุขภาพตนเองตามเกณฑ์มาตรฐาน
- ๒.๙ ระดับความสำเร็จของการพัฒนาคุณภาพและการบริการด้านสาธารณสุข
- ๒.๑๐ ระดับความสำเร็จในการปราบปรามและแก้ไขปัญหายาเสพติด ปัญหาอาชญากรรม

๓. กลยุทธ์

- ๓.๑ ส่งเสริมและบูรณาการ การศึกษา ศาสนา และวัฒนธรรมแบบองค์รวม
- ๓.๒ สร้างค่านิยม จิตสำนึกและพัฒนาศีลธรรม คุณธรรม จริยธรรมของเด็ก เยาวชน และประชาชน
- ๓.๓ สนับสนุนและส่งเสริมการพัฒนาสถาบันครอบครัว
- ๓.๔ ส่งเสริมการพัฒนาคุณภาพชีวิตในกลุ่มเด็ก เยาวชน สตรี คนชราและผู้ด้อยโอกาส
- ๓.๕ ป้องกันและแก้ไขปัญหาเสพติด การทุจริตและคอร์รัปชัน
- ๓.๖ สร้างความมั่นคงในกลุ่มอาชีพ
- ๓.๗ ส่งเสริมและแก้ไขปัญหาด้านสาธารณสุขเพื่อให้ประชาชนมีสุขภาพที่ดีและมีพละกำลังที่สมบูรณ์
- ๓.๘ ส่งเสริมการใช้วิถีชีวิตตามปรัชญาเศรษฐกิจพอเพียง
- ๓.๙ เสริมสร้างความสงบเรียบร้อยและความปลอดภัยในชีวิตและทรัพย์สิน

ประเด็นยุทธศาสตร์ที่ ๒ “การพัฒนาท่องเที่ยวและกีฬา”

มีความสอดคล้องกับแผนบริหารราชการแผ่นดิน นโยบายที่ ๘ “นโยบายการบริหารกิจการบ้านเมืองที่ดี” ข้อ ๘.๑ “ประสิทธิภาพการบริหารราชการแผ่นดิน” เป้าหมายเชิงนโยบาย ข้อ ๒ “ระบบบริหารงานจังหวัดและกลุ่มจังหวัด มีความคล่องตัว มีประสิทธิภาพ และมีการบูรณาการภายในจังหวัด กลุ่มจังหวัด” กลยุทธ์ ข้อ ๔ “บูรณาการความเชื่อมโยงของการบริหารราชการส่วนกลาง ส่วนภูมิภาคสู่ท้องถิ่น โดยสนับสนุนการบริหารงานจังหวัดแบบบูรณาการผ่านกระบวนการจัดทำแผนพัฒนาจังหวัดและกลุ่มจังหวัดที่สอดคล้องกับแนวนโยบายของรัฐบาล แผนยุทธศาสตร์ระดับชาติ และระดับภาค ตลอดจนเชื่อมโยงกับแผนขององค์กรปกครองส่วนท้องถิ่นและแผนชุมชน โดยคำนึงถึงการมีส่วนร่วมของทุกภาคส่วนในทุกขั้นตอนของการจัดทำแผน”

๑. เป้าประสงค์ (Goals) “เพิ่มศักยภาพด้านการท่องเที่ยวและกีฬา”

- ๑.๑ ยกระดับการพัฒนาการท่องเที่ยว
- ๑.๒ ศักยภาพการผลิตสินค้าและบริการเพิ่มขึ้น
- ๑.๓ พัฒนาและฟื้นฟูการท่องเที่ยวรวมทั้งทรัพยากรธรรมชาติและสิ่งแวดล้อมอย่างยั่งยืน
- ๑.๔ ความเป็นเลิศทางด้านกีฬา

๒. ตัวชี้วัด/ค่าเป้าหมาย

- ๒.๑ ระดับความสำเร็จของการพัฒนาคุณภาพด้านการท่องเที่ยวของจังหวัด
- ๒.๒ ร้อยละของจำนวนแหล่งท่องเที่ยวได้รับการเผยแพร่การประชาสัมพันธ์ (แห่ง)
- ๒.๓ ร้อยละที่เพิ่มขึ้นของรายได้จากการท่องเที่ยว
- ๒.๔ มีศูนย์ข้อมูลการค้าการลงทุนและการท่องเที่ยว
- ๒.๕ จำนวนภูมิปัญญาท้องถิ่นที่ได้รับการเผยแพร่และประชาสัมพันธ์ที่เพิ่มขึ้น
- ๒.๖ ร้อยละที่เพิ่มขึ้นของทุนทางวัฒนธรรมท้องถิ่นมาสร้างมูลค่าเพิ่มทางเศรษฐกิจ
- ๒.๗ ร้อยละที่เพิ่มขึ้นของมูลค่าการจำหน่ายผลิตภัณฑ์ชุมชน
- ๒.๘ ระดับความสำเร็จในการพัฒนาและส่งเสริมการท่องเที่ยว
- ๒.๙ ระดับความสำเร็จของการอนุรักษ์ฟื้นฟูทรัพยากรธรรมชาติและสิ่งแวดล้อมอย่างต่อเนื่อง
- ๒.๑๐ ระดับความสำเร็จในการส่งเสริมด้านกีฬาแก่เยาวชนและประชาชนทุกระดับ
- ๒.๑๑ ระดับความสำเร็จในการส่งเสริมให้เกิดความสมานฉันท์และความสามัคคีของประชาชนภายในจังหวัด

๒.๑๒ ระดับความสำเร็จของการป้องกันและบรรเทาสาธารณภัย

๒.๑๓ ระดับความสำเร็จในการพัฒนาความสัมพันธ์อันดีกับประเทศเพื่อนบ้าน

๓. กลยุทธ์

๓.๑ พัฒนาโครงสร้างพื้นฐานและเชื่อมโยงด้านการท่องเที่ยว

๓.๒ ส่งเสริมการค้า การลงทุนและการท่องเที่ยว

๓.๓ อนุรักษ์ ฟื้นฟู ศิลปะวัฒนธรรม จารีต ประเพณี วิถีชีวิตและภูมิปัญญาท้องถิ่น

๓.๔ พัฒนาศักยภาพบุคลากรเพื่อการบริหารและรองรับการท่องเที่ยว

๓.๕ ส่งเสริมและบูรณาการในการอนุรักษ์และฟื้นฟูทรัพยากรธรรมชาติและสิ่งแวดล้อมเพื่อความสมดุลอย่างยั่งยืนและเพื่อการท่องเที่ยวเชิงนิเวศ

๓.๖ ส่งเสริมเยาวชนและประชาชนให้เป็นเลิศด้านการกีฬาพัฒนาอาชีพ

๓.๗ ส่งเสริมและพัฒนาให้มีศูนย์ข้อมูลสารสนเทศเพื่อการท่องเที่ยวที่มีประสิทธิภาพ

๒.๘ เสริมสร้างความมั่นคงและพัฒนาความสัมพันธ์ที่ดีกับประเทศเพื่อนบ้าน

ประเด็นยุทธศาสตร์ที่ ๑ “สังคมเกษตรกรรมและอุตสาหกรรม”

มีความสอดคล้องกับแผนบริหารราชการแผ่นดิน นโยบายที่ ๘ “นโยบายการบริหารกิจการบ้านเมืองที่ดี” ข้อ ๘.๑ “ประสิทธิภาพการบริหารราชการแผ่นดิน” เป้าหมายเชิงนโยบาย ข้อ ๒ “ระบบบริหารงานจังหวัดและกลุ่มจังหวัด มีความคล่องตัว มีประสิทธิภาพ และมีการบูรณาการภายในจังหวัด กลุ่มจังหวัด” กลยุทธ์ ข้อ ๔ “บูรณาการความเชื่อมโยงของการบริหารราชการส่วนกลาง ส่วนภูมิภาคสู่ท้องถิ่น โดยสนับสนุนการบริหารงานจังหวัดแบบบูรณาการผ่านกระบวนการจัดทำแผนพัฒนาจังหวัดและกลุ่มจังหวัดที่สอดคล้องกับแนวนโยบายของรัฐบาล แผนยุทธศาสตร์ระดับชาติ และระดับภาค ตลอดจนเชื่อมโยงกับแผนขององค์กรปกครองส่วนท้องถิ่นและแผนชุมชน โดยคำนึงถึงการมีส่วนร่วมของทุกภาคส่วนในทุกขั้นตอนของการจัดทำแผน”

๑. เป้าประสงค์ (Goals) “พัฒนาสังคมเกษตรให้มีความมั่นคง” โดยแยกดังนี้

๑.๑ สังคมเกษตรและอุตสาหกรรมมีความมั่นคง

๒. ตัวชี้วัด/ค่าเป้าหมาย

๒.๑ ระดับความสำเร็จในการส่งเสริมและพัฒนากิจการทำเกษตรอินทรีย์และอินทรีย์ชีวภาพ

๒.๒ ร้อยละของสินค้าเกษตรกรรมได้รับการพัฒนาและแปรรูปสินค้า

๒.๓ ร้อยละของจำนวนสินค้าเกษตรที่ได้รับการพัฒนาให้มีความปลอดภัยและมาตรฐาน

๒.๔ จำนวนตลาดกลางสินค้าชุมชน

๒.๕ จำนวนกลุ่มอาชีพที่ได้รับการเพิ่มพูนทักษะอาชีพด้านต่างๆ

๒.๖ ร้อยละของเกษตรกรที่ปลูกพืชเศรษฐกิจและพืชพลังงาน

๒.๗ จำนวนแหล่งน้ำที่ได้รับการปรับปรุงและพัฒนา

๓. กลยุทธ์

๓.๑ พัฒนาและส่งเสริมการทำเกษตรอินทรีย์และอินทรีย์ชีวภาพในการเพิ่มมูลค่าสินค้าเกษตรกรรม

๓.๒ เพิ่มพูนทักษะการพัฒนาอาชีพด้านเกษตรกรรมอุตสาหกรรมในระดับครัวเรือนและชุมชน

๓.๓ สร้างมูลค่าเพิ่มให้แก่สินค้าเกษตรกรรม

๓.๔ ส่งเสริมการปลูกพืชเศรษฐกิจและพืชพลังงาน

๓.๕ พัฒนาระบบน้ำและแหล่งน้ำเพื่อการเกษตร อุปโภคและบริโภค

๓.๖ พัฒนาโครงสร้างพื้นฐานในการผลิตและการแปรรูปสินค้าเกษตรครบวงจร

ประเด็นยุทธศาสตร์ที่ ๔ “การพัฒนาขีดสมรรถนะองค์กร”

มีความสอดคล้องกับแผนบริหารราชการแผ่นดิน นโยบายที่ ๘ “นโยบายการบริหารกิจการบ้านเมืองที่ดี” ข้อ ๘.๑ “ประสิทธิภาพการบริหารราชการแผ่นดิน” เป้าหมายเชิงนโยบาย ข้อ ๒ “ระบบบริหารงานจังหวัดและกลุ่มจังหวัด มีความคล่องตัว มีประสิทธิภาพ และมีการบูรณาการภายในจังหวัด กลุ่มจังหวัด” กลยุทธ์ ข้อ ๔ “บูรณาการความเชื่อมโยงของการบริหารราชการส่วนกลาง ส่วนภูมิภาคสู่ท้องถิ่น โดยสนับสนุนการบริหารงานจังหวัดแบบบูรณาการผ่านกระบวนการจัดทำแผนพัฒนาจังหวัดและกลุ่มจังหวัดที่สอดคล้องกับแนวนโยบายของรัฐบาล แผนยุทธศาสตร์ระดับชาติ และระดับภาค ตลอดจนเชื่อมโยงกับแผนขององค์กรปกครองส่วนท้องถิ่นและแผนชุมชน โดยคำนึงถึงการมีส่วนร่วมของทุกภาคส่วนในทุกขั้นตอนของการจัดทำแผน”

๑. เป้าประสงค์ (Goals) “ประชาชนมีความปลอดภัยในชีวิตและทรัพย์สินภายใต้หลักการบริหารกิจการบ้านเมืองที่ดี”

- ๑.๑ พัฒนาขีดสมรรถนะของบุคลากรให้มีความพร้อมในการปฏิบัติหน้าที่ส่งเสริมการพัฒนาขององค์กรปกครองส่วนท้องถิ่น
- ๑.๒ สร้างความรับผิดชอบและมีจิตสำนึกต่อสังคม
- ๑.๓ ออกแบบและพัฒนาระบบการบริหารงานแบบบูรณาการ
- ๑.๔ ส่งเสริมให้องค์กรปกครองส่วนท้องถิ่นและบุคลากรยึดหลักธรรมาภิบาลในการบริหารจัดการ

๒. ตัวชี้วัด/ค่าเป้าหมาย

- ๒.๑ ร้อยละของการบริการที่สามารถลดขั้นตอนและระยะเวลาให้บริการ
- ๒.๒ ร้อยละของบุคลากรที่มีส่วนร่วมในกิจกรรมการแลกเปลี่ยนเรียนรู้
- ๒.๓ ร้อยละของงานบริการที่ได้จัดทำมาตรฐานหรือคู่มือการให้บริการ
- ๒.๔ ร้อยละของบุคลากรที่ผ่านระดับของขีดสมรรถนะที่ส่วนราชการกำหนด
- ๒.๕ ร้อยละของความครอบคลุม ถูกต้องและทันสมัยของฐานข้อมูลที่สนับสนุนยุทธศาสตร์
- ๒.๖ ร้อยละของบุคลากรที่ได้รับการพัฒนาขีดสมรรถนะตามแผนพัฒนาบุคลากร
- ๒.๗ ร้อยละของงานที่บริหารจัดการอย่างมีธรรมาภิบาล

๓. แนวทางมาตรการการพัฒนาจังหวัด

- ๓.๑ พัฒนาขีดสมรรถนะของบุคลากรให้มีความพร้อมในการปฏิบัติหน้าที่ส่งเสริมขององค์กรปกครองส่วนท้องถิ่น
- ๓.๒ สร้างความรับผิดชอบและมีจิตสำนึกต่อสังคม
- ๓.๓ ออกแบบและพัฒนาระบบการบริหารงานแบบบูรณาการ
- ๓.๔ ส่งเสริมให้องค์กรและบุคลากรยึดหลักธรรมาภิบาลในการบริหารจัดการ

๔. นโยบายการพัฒนาของผู้บริหารท้องถิ่น

การพัฒนาด้านโครงสร้างพื้นฐาน

- ดำเนินการก่อสร้างระบบสาธารณูปโภคต่างๆที่จำเป็น
- ดำเนินการปรับปรุงซ่อมแซมระบบสาธารณูปโภคที่มีอยู่ให้มีสภาพสมบูรณ์ มีประสิทธิภาพ
- เร่งรัดปรับปรุงระบบไฟฟ้าแสงสว่างให้ทั่วถึงเพียงพอต่อความต้องการของประชาชน

การพัฒนาด้านสังคม พัฒนาทางด้านการศึกษา ศาสนา ศิลปวัฒนธรรม จัดให้มีการ

- ดำเนินการด้านต่างๆ ดังนี้
- การพัฒนาคุณภาพการศึกษาของโรงเรียน
- ดำเนินการโครงการต่างๆเพื่อให้ตำบลบ้านเป้าเป็นตำบลแห่งการเรียนรู้

- ดำเนินการจัดให้มีการอนุรักษ์ขนบธรรมเนียม ประเพณีและวัฒนธรรมพื้นบ้านในรูปแบบต่าง ๆ
- ด้านการศาสนาจะให้ความร่วมมือกับทางวัด โรงเรียนในการจัดกิจกรรมทางศาสนา
- ดำเนินการพัฒนาและปรับปรุงศูนย์พัฒนาเด็กเล็กให้มีสภาพแวดล้อมที่ดีและมีคุณภาพ

การพัฒนาด้านสาธารณสุข มีแนวทางในการดำเนินการ ดังนี้

- โครงการเสริมสร้างสุขภาพเน้นให้ประชาชน จัดตั้งเป็นกลุ่ม ชมรมเพื่อจัดกิจกรรม
- โครงการป้องกันและควบคุมโรคติดต่อและโรคไม่ติดต่อ
- ดำเนินการเร่งรัดปรับปรุงการให้บริการทางด้านสาธารณสุข
- เร่งรัดและขยายงานสาธารณสุขมูลฐานลงสู่ประชาชนอย่างทั่วถึง

การพัฒนาด้านชุมชน

- พัฒนาปรับปรุงสภาพแวดล้อมของชุมชน
- สนับสนุนส่งเสริมให้ประชาชนเข้ามามีส่วนร่วมในกระบวนการพัฒนาตนเอง
- สนับสนุนส่งเสริมการบริหารงานของคณะกรรมการหมู่บ้าน
- สนับสนุนส่งเสริมให้เด็ก เยาวชน สตรี คนชรา คนพิการ มีคุณภาพชีวิตที่ดี
- การรักษาความเรียบร้อย ความปลอดภัยในชีวิตและทรัพย์สินของประชาชน
- ดำเนินการจัดตั้งชุมชนเข้มแข็งเพื่อเอาชนะปัญหาหยาเสพติด
- การป้องกันและระงับอัคคีภัย
- จัดให้มีสายตรวจชุมชนเพื่อรักษาความสงบเรียบร้อยในเขต อบต.

การพัฒนาทางด้านเศรษฐกิจ

- การพัฒนารายได้ขององค์การบริหารส่วนตำบลเพื่อให้มีรายได้เพียงพอในการพัฒนาต่าง ๆ ในเขตตำบล
- การพัฒนาในส่วนรายได้ของประชาชนโดยมีการระดมความคิดเห็นในส่วนของภาค
- เกษตรกรรมและพัฒนาชุมชนในการยกระดับรายได้ของประชาชนในตำบล
- ส่งเสริมอาชีพให้กับกลุ่มอาชีพต่างๆในตำบล

การพัฒนาด้านทรัพยากรธรรมชาติและสิ่งแวดล้อม

- การดำเนินการตามโครงการเมืองสีเขียวเพื่อส่งเสริมให้มีการปลูกต้นไม้ ไม้ยืนต้น ไม้ดอก ไม้ประดับในเขตตำบล
- สนับสนุนส่งเสริมให้ประชาชน องค์กรภาคเอกชนเข้ามามีส่วนร่วมในการอนุรักษ์ รักษา ทรัพยากรธรรมชาติและสภาพแวดล้อมของตำบล
- พัฒนาแหล่งน้ำเพื่อการเกษตร
- พัฒนาแหล่งน้ำเพื่ออุปโภค บริโภค

การพัฒนาการเมืองการบริหารงาน

- การดำเนินการทางการเมืองจะใช้แนวทางในการปกครองในระบอบประชาธิปไตย อันมีพระมหากษัตริย์เป็นประมุขโดยเปิดโอกาสให้ประชาชนได้เสนอความคิดเห็น ข้อเสนอแนะ
- ดำเนินการบริหารงานโดยยึดหลักการบริหารจัดการบ้านเมืองที่ดี
- เร่งรัดพัฒนาเครื่องมือ เครื่องใช้ในการปฏิบัติงาน นำระบบเทคโนโลยีสารสนเทศเข้ามาใช้

๔.๕ นโยบายการพัฒนาของผู้บริหารท้องถิ่น

การพัฒนาด้านโครงสร้างพื้นฐาน

- ดำเนินการก่อสร้างระบบสาธารณูปโภคต่างๆที่จำเป็น
- ดำเนินการปรับปรุงซ่อมแซมระบบสาธารณูปโภคที่มีอยู่ให้มีสภาพสมบูรณ์ มีประสิทธิภาพ

- เร่งรัดปรับปรุงระบบไฟฟ้าแสงสว่างให้ทั่วถึงเพียงพอต่อความต้องการของประชาชน
- การพัฒนาด้านสังคม** พัฒนาการทางการศึกษา ศาสนา ศิลปวัฒนธรรม จัดให้มีการดำเนินการด้านต่างๆ ดังนี้
- การพัฒนาคุณภาพการศึกษาของโรงเรียน
 - ดำเนินการโครงการต่างๆ เพื่อให้ตำบลบ้านเป่าเป็นตำบลแห่งการเรียนรู้
 - ดำเนินการจัดให้มีการอนุรักษ์ขนบธรรมเนียม ประเพณี และวัฒนธรรมพื้นบ้านในรูปแบบต่าง ๆ
 - ด้านการศาสนาจะให้ความร่วมมือกับทางวัด โรงเรียนในการจัดกิจกรรมทางศาสนา
 - ดำเนินการพัฒนาและปรับปรุงศูนย์พัฒนาเด็กเล็กให้มีสภาพแวดล้อมที่ดีและมีคุณภาพ

การพัฒนาด้านสาธารณสุข มีแนวทางในการดำเนินการ ดังนี้

- โครงการเสริมสร้างสุขภาพเน้นให้ประชาชน จัดตั้งเป็นกลุ่ม ชมรมเพื่อจัดกิจกรรม
- โครงการป้องกันและควบคุมโรคติดต่อและโรคไม่ติดต่อ
- ดำเนินการเร่งรัดปรับปรุงการให้บริการทางด้านสาธารณสุข
- เร่งรัดและขยายงานสาธารณสุขมูลฐานลงสู่ประชาชนอย่างทั่วถึง

ด้านพัฒนาชุมชน

- พัฒนาปรับปรุงสภาพแวดล้อมของชุมชน
 - สนับสนุนส่งเสริมให้ประชาชนเข้ามามีส่วนร่วมในกระบวนการพัฒนาตนเอง
 - สนับสนุนส่งเสริมการบริหารงานของคณะกรรมการหมู่บ้าน
 - สนับสนุนส่งเสริมให้เด็ก เยาวชน สตรี คนชรา คนพิการ มีคุณภาพชีวิตที่ดี
 - การรักษาความเรียบร้อย ความปลอดภัยในชีวิตและทรัพย์สินของประชาชน
 - ดำเนินการจัดตั้งชุมชนเข้มแข็งเพื่อเอาชนะปัญหาหยาเสพติด
- การป้องกันและระงับอัคคีภัย
- จัดให้มีสายตรวจชุมชนเพื่อรักษาความสงบเรียบร้อยในเขต อบต.

การพัฒนาทางด้านเศรษฐกิจ

- การพัฒนารายได้ขององค์การบริหารส่วนตำบลเพื่อให้มีรายได้เพียงพอในการพัฒนาด้านต่างๆในเขตตำบล
- การพัฒนาในส่วนรายได้ของประชาชนโดยมีการระดมความคิดเห็นในส่วนของภาค
- เกษตรกรรมและพัฒนาชุมชนในการยกระดับรายได้ของประชาชนในตำบล
- ส่งเสริมอาชีพให้กับกลุ่มอาชีพต่างๆในตำบล

การพัฒนาด้านทรัพยากรธรรมชาติและสิ่งแวดล้อม

- การดำเนินการตามโครงการเมืองสีเขียวเพื่อส่งเสริมให้มีการปลูกต้นไม้ ไม้ยืนต้น ไม้ดอกไม้ประดับในเขตตำบล
- สนับสนุนส่งเสริมให้ประชาชน องค์กรภาคเอกชนเข้ามามีส่วนร่วมในการอนุรักษ์ รักษา ทรัพยากรธรรมชาติและสภาพแวดล้อมของตำบล
- พัฒนาแหล่งน้ำเพื่อการเกษตร
- พัฒนาแหล่งน้ำเพื่ออุปโภค บริโภค

การพัฒนาการเมืองการบริหารงาน

การดำเนินการทางการเมืองจะใช้แนวทางในการปกครองในระบอบประชาธิปไตย อันมีพระมหากษัตริย์เป็นประมุขโดยเปิดโอกาสให้ประชาชนได้เสนอความคิดเห็น ข้อเสนอแนะ

ดำเนินการบริหารงานโดยยึดหลักการบริหารจัดการบ้านเมืองที่ดี
เร่งรัดพัฒนาเครื่องมือ เครื่องใช้ในการปฏิบัติงาน นำระบบเทคโนโลยีสารสนเทศเข้ามาใช้
เพื่อให้สามารถบริการประชาชนได้อย่างรวดเร็ว มีประสิทธิภาพ

ส่วนที่ ๔

การติดตามและประเมินผล

๔.๑ การติดตามและประเมินผลยุทธศาสตร์ขององค์กรปกครองส่วนท้องถิ่นในเขตจังหวัด

ตามพระราชบัญญัติกำหนดแผนและขั้นตอนการกระจายอำนาจให้แก่องค์กรปกครองส่วนท้องถิ่น พ.ศ. ๒๕๔๒ ได้กำหนดให้องค์กรปกครองส่วนท้องถิ่น มีอำนาจและหน้าที่ในการจัดทำแผนพัฒนาท้องถิ่นของตนเอง โดยในการจัดทำแผนพัฒนาขององค์กรปกครองส่วนท้องถิ่นนั้น จะต้องดำเนินการตามระเบียบกระทรวงมหาดไทย ว่าด้วยการจัดทำแผนพัฒนาขององค์กรปกครองส่วนท้องถิ่น พ.ศ. ๒๕๔๘ และที่แก้ไขเพิ่มเติมถึง (ฉบับที่ ๓) พ.ศ. ๒๕๖๑ ทั้งนี้ แผนพัฒนาท้องถิ่นจะต้องสอดคล้องกับแผนพัฒนาจังหวัด ยุทธศาสตร์การพัฒนาขององค์กรปกครองส่วนท้องถิ่นในเขตจังหวัด แผนพัฒนาอำเภอ แผนพัฒนาตำบล แผนพัฒนาหมู่บ้านหรือแผนชุมชน อันมีลักษณะเป็นการกำหนดรายละเอียดแผนงาน ดังนั้น จึงต้องมีการกำหนดยุทธศาสตร์การพัฒนาขององค์กรปกครองส่วนท้องถิ่นในเขตจังหวัดขึ้น ตามกระบวนการพิจารณาจากประชาคมท้องถิ่นระดับจังหวัด ร่วมกับคณะกรรมการพัฒนาองค์การบริหารส่วนจังหวัด คณะกรรมการประสานแผนพัฒนาท้องถิ่นระดับจังหวัด ผู้แทนองค์กรปกครองส่วนท้องถิ่นในเขตจังหวัด ร่วมกันจัดทำ ทบทวน หรือเปลี่ยนแปลงยุทธศาสตร์การพัฒนาขององค์กรปกครองส่วนท้องถิ่นในเขตจังหวัด เพื่อให้การจัดทำแผนพัฒนาขององค์กรปกครองส่วนท้องถิ่นเกิดประสิทธิภาพ ประสิทธิผล โดยนำยุทธศาสตร์การพัฒนาขององค์กรปกครองส่วนท้องถิ่นในเขตจังหวัดไปใช้เป็นแนวทางในการจัดทำแผนพัฒนาท้องถิ่นของตนเองได้ต่อไป และเพื่อให้สามารถบูรณาการกับแผนพัฒนาจังหวัด แผนปฏิบัติการราชการประจำปีของจังหวัดและตอบสนองความต้องการของประชาชนอันจะนำไปสู่การจัดทำงบประมาณ ที่มีประสิทธิภาพในท้องถิ่นได้อย่างแท้จริง เป็นเครื่องมือในการพัฒนาท้องถิ่นให้เข้มแข็ง เกิดประโยชน์สูงสุดต่อประชาชนในท้องถิ่น

ดังนั้น องค์กรปกครองส่วนท้องถิ่น จึงต้องกำหนดยุทธศาสตร์การพัฒนาขององค์กรปกครองส่วนท้องถิ่นให้สอดคล้องยุทธศาสตร์การพัฒนาขององค์กรปกครองส่วนท้องถิ่นในเขตจังหวัด เพื่อนำไปสู่การ บูรณาการร่วมกัน ให้เกิดความสอดคล้องกับแผนพัฒนาจังหวัด สามารถเชื่อมโยงไปสู่แผนพัฒนากลุ่มจังหวัด แผนพัฒนาภาค แผนพัฒนาเศรษฐกิจและสังคมแห่งชาติ ฉบับที่ ๑๒ แผนยุทธศาสตร์ชาติ ๒๐ ปี ไทยแลนด์ ๔.๐ และในการจัดทำแผนพัฒนาท้องถิ่น (พ.ศ. ๒๕๖๑ - ๒๕๖๕) จะต้องมีการติดตามและติดตามและประเมินผลยุทธศาสตร์เพื่อความสอดคล้องแผนพัฒนาท้องถิ่นขององค์กรปกครองส่วนท้องถิ่น ตามระเบียบกระทรวงมหาดไทย ว่าด้วยการจัดทำแผนขององค์กรปกครองส่วนท้องถิ่น พ.ศ. ๒๕๔๘ และที่แก้ไขเพิ่มเติมถึง (ฉบับที่ ๓) พ.ศ. ๒๕๖๑ โดยคณะกรรมการติดตามและประเมินผลแผนพัฒนาท้องถิ่น จะต้องดำเนินการให้คะแนนตามเกณฑ์ที่กำหนดไว้ ซึ่งเป็นส่วนหนึ่งของการติดตามและประเมินผลแผนพัฒนา โดยดำเนินการให้แล้วเสร็จภายในหกสิบวัน นับแต่วันที่ประกาศใช้งบประมาณรายจ่าย รายละเอียดแนวทางการพิจารณาตามหนังสือกระทรวงมหาดไทย ด่วนที่สุด ที่ มท ๐๘๑๐.๓/ว ๒๕๓๑ ลงวันที่ ๑๕ พฤษภาคม ๒๕๖๒ เรื่อง ชักซ้อมแนวทางการทบทวนแผนพัฒนาท้องถิ่น (พ.ศ. ๒๕๖๑ - ๒๕๖๕) ขององค์กรปกครองส่วนท้องถิ่น ดังนี้

แนวทางการ...

**แนวทางการพิจารณาการติดตามและประเมินผลยุทธศาสตร์
เพื่อความสอดคล้องแผนพัฒนาท้องถิ่นขององค์กรปกครองส่วนท้องถิ่น**

ประเด็นการพิจารณา	คะแนน
๑. ข้อมูลสภาพทั่วไปและข้อมูลพื้นฐานขององค์กรปกครองส่วนท้องถิ่น	๒๐
๒. การวิเคราะห์สถานการณ์และศักยภาพ	๒๐
๓. ยุทธศาสตร์ประกอบด้วย	๖๐
๓.๑ ยุทธศาสตร์ขององค์กรปกครองส่วนท้องถิ่น	(๑๐)
๓.๒ ยุทธศาสตร์ขององค์กรปกครองส่วนท้องถิ่นในเขตจังหวัด	(๑๐)
๓.๓ ยุทธศาสตร์จังหวัด	(๑๐)
๓.๔ วิสัยทัศน์	(๕)
๓.๕ กลยุทธ์	(๕)
๓.๖ เป้าประสงค์ของแต่ละประเด็นกลยุทธ์	(๕)
๓.๗ จุดยืนทางยุทธศาสตร์	(๕)
๓.๘ แผนงาน	(๕)
๓.๙ ความเชื่อมโยงของยุทธศาสตร์ในภาพรวม	(๕)
รวมคะแนน	๑๐๐

**แนวทางเบื้องต้นในการให้คะแนนแนวทางการพิจารณาการติดตามและประเมินผลยุทธศาสตร์
เพื่อความสอดคล้องแผนพัฒนาท้องถิ่นขององค์กรปกครองส่วนท้องถิ่น**

ประเด็นการพิจารณา	รายละเอียดหลักเกณฑ์	คะแนน เต็ม	คะแนน ที่ได้
<p>๑. ข้อมูลสภาพทั่วไป และข้อมูลพื้นฐานขององค์กรปกครองส่วนท้องถิ่น</p>	<p>ควรประกอบด้วยข้อมูลดังนี้ (๑) ข้อมูลเกี่ยวกับด้านกายภาพ เช่น ที่ตั้งของหมู่บ้าน/ชุมชน/ตำบล ลักษณะภูมิประเทศ ลักษณะภูมิอากาศ ลักษณะของที่ดิน ลักษณะของแหล่งน้ำ ลักษณะของป่าไม้ ฯลฯ ด้านการเมือง/การปกครอง เช่น เขต การปกครองการเลือกตั้ง ฯลฯ</p>	<p>๒๐ (๓)</p>	
	<p>(๒) ข้อมูลเกี่ยวกับด้านการเมือง/การปกครอง เช่น เขตการปกครอง การเลือกตั้ง ฯลฯ ประชากร เช่น ข้อมูลเกี่ยวกับจำนวนประชากร และ ช่วงอายุและจำนวนประชากร ฯลฯ</p>	<p>(๒)</p>	
	<p>(๓) ข้อมูลเกี่ยวกับสภาพทางสังคม เช่น การศึกษา สาธารณสุข อาชญากรรม ยาเสพติด การสังคมสงเคราะห์</p>	<p>(๒)</p>	
	<p>(๔) ข้อมูลเกี่ยวกับระบบบริหารพื้นฐาน เช่น การคมนาคมขนส่ง การไฟฟ้า การประปา โทรศัพท์ ฯลฯ</p>	<p>(๒)</p>	
	<p>(๕) ข้อมูลเกี่ยวกับระบบเศรษฐกิจ เช่น การเกษตร การประมง การประมงสัตว์ การบริการ การท่องเที่ยว อุตสาหกรรม การพาณิชย์/กลุ่มอาชีพแรงงาน ฯลฯ</p>	<p>(๒)</p>	
	<p>(๖) ข้อมูลเกี่ยวกับศาสนา ประเพณี วัฒนธรรม เช่น การนับถือศาสนา ประเพณี และงานประจำปี ภูมิปัญญาท้องถิ่น ภาษาล้าน สิ้นค้าพื้นเมือง และของที่ระลึก ฯลฯ และอื่นๆ</p>	<p>(๒)</p>	
	<p>(๗) ข้อมูลเกี่ยวกับทรัพยากรธรรมชาติ เช่น น้ำ ป่าไม้ ภูเขา คุณภาพของทรัพยากรธรรมชาติ ฯลฯ</p>	<p>(๒)</p>	
	<p>(๘) การสำรวจและจัดเก็บข้อมูลเพื่อการจัดทำแผนพัฒนาท้องถิ่นหรือการใช้ข้อมูล จปฐ.</p>	<p>(๒)</p>	
	<p>(๙) การประชุมประชาคมท้องถิ่น รูปแบบ วิธีการ และการดำเนินการประชุมประชาคมท้องถิ่นโดยใช้กระบวนการร่วมคิด ร่วมทำ ร่วมตัดสินใจ ร่วมตรวจสอบ ร่วมรับประโยชน์ ร่วมแก้ไขปัญหา ปรีกษาหารือ แลกเปลี่ยนเรียนรู้ เพื่อแก้ไขปัญหาสำหรับการพัฒนาท้องถิ่นตามอำนาจหน้าที่ขององค์กรปกครองส่วนท้องถิ่น</p>	<p>(๓)</p>	

ประเด็น...

ประเด็น การพิจารณา	รายละเอียดหลักเกณฑ์	คะแนน เต็ม	คะแนน ที่ได้
๒. การวิเคราะห์ สภาพการณ์และ ศักยภาพ	<p>ควรประกอบด้วยข้อมูลดังนี้</p> <p>(๑) การวิเคราะห์ที่ควบคุมความเชื่อมโยง ความสอดคล้องยุทธศาสตร์ จังหวัด ยุทธศาสตร์การพัฒนาขององค์กรปกครองส่วนท้องถิ่นในเขต จังหวัด ยุทธศาสตร์ขององค์กรปกครองส่วนท้องถิ่น นโยบายของ ผู้บริหารท้องถิ่น รวมถึงความเชื่อมโยงแผนยุทธศาสตร์ชาติ ๒๐ ปี แผนพัฒนาเศรษฐกิจและสังคมแห่งชาติ และ Thailand ๔.๐</p> <p>(๒) การวิเคราะห์การใช้ผังเมืองรวมหรือผังเมืองเฉพาะและการบังคับ ใช้ผลของการบังคับใช้ สภาพการณ์ที่เกิดขึ้นต่อการพัฒนาท้องถิ่น</p> <p>(๓) การวิเคราะห์ทางสังคม เช่น ด้านแรงงาน การศึกษา สาธารณสุข ความยากจน อาชญากรรม ปัญหายาเสพติด เทคโนโลยี จารีต ประเพณี วัฒนธรรม ภูมิปัญญาท้องถิ่น เป็นต้น</p> <p>(๔) การวิเคราะห์ทางเศรษฐกิจ ข้อมูลด้านรายได้ครัวเรือน การส่งเสริม อาชีพ กลุ่มอาชีพ กลุ่มทางสังคม การพัฒนาอาชีพและกลุ่มต่างๆ สภาพทางเศรษฐกิจและความเป็นอยู่ทั่วไป เป็นต้น</p> <p>(๕) การวิเคราะห์สิ่งแวดล้อม พื้นที่สีเขียว ธรรมชาติต่างๆ ทาง ภูมิศาสตร์ กระบวนการหรือสิ่งที่เกิดขึ้น การประดิษฐ์ที่มีผลต่อ สิ่งแวดล้อมและการพัฒนา</p> <p>(๖) ผลการวิเคราะห์ศักยภาพเพื่อประเมินสถานภาพการพัฒนาใน ปัจจุบันและโอกาสการพัฒนาในอนาคตของท้องถิ่น ด้วยเทคนิค SWOT Analysis ที่อาจส่งผลต่อการดำเนินงานได้แก่ S-Strengit (จุด แข็ง) W-Weakness (จุดอ่อน) O-Opportunity (โอกาส) และT- Therat (อุปสรรค)</p>	๒๐ (๕)	
๓. ยุทธศาสตร์ ๓.๑ ยุทธศาสตร์ของ องค์กรปกครองส่วน ท้องถิ่น	ควรประกอบด้วยข้อมูลดังนี้ สอดคล้องกับสภาพสังคม เศรษฐกิจ สิ่งแวดล้อมของท้องถิ่น ประเด็นปัญหาการพัฒนาและแนวทางการ พัฒนาที่สอดคล้องกับยุทธศาสตร์ขององค์กรปกครองส่วนท้องถิ่น และ เชื่อมโยงหลักประชารัฐแผนยุทธศาสตร์ชาติ ๒๐ ปี แผนพัฒนา เศรษฐกิจและสังคมแห่งชาติ และ Thailand ๔.๐	๖๐ (๑๐)	
๓.๒ ยุทธศาสตร์ของ องค์กรปกครองส่วน ท้องถิ่นในเขตจังหวัด	สอดคล้องและเชื่อมโยงกับสภาพสังคม เศรษฐกิจ สิ่งแวดล้อมของ ท้องถิ่น และยุทธศาสตร์จังหวัด และเชื่อมโยงหลักประชารัฐแผน ยุทธศาสตร์ชาติ ๒๐ ปี แผนพัฒนาเศรษฐกิจและสังคมแห่งชาติและ Thailand ๔.๐	(๑๐)	
๓.๓ ยุทธศาสตร์ จังหวัด	สอดคล้องกับแผนพัฒนากลุ่มจังหวัด ยุทธศาสตร์พัฒนาภาค แผนพัฒนาเศรษฐกิจและสังคมแห่งชาติ แผนการบริหารราชการ แผ่นดิน นโยบาย/ยุทธศาสตร์ คสช. และนโยบายรัฐบาล หลักประชา รัฐ แผนยุทธศาสตร์ชาติ ๒๐ ปี และThailand ๔.๐	(๑๐)	

ประเด็น...

ประเด็นการพิจารณา	รายละเอียดหลักเกณฑ์	คะแนนเต็ม	คะแนนที่ได้
๓.๔ วิสัยทัศน์	วิสัยทัศน์ ซึ่งมีลักษณะแสดงสถานภาพที่องค์กรปกครองส่วนท้องถิ่นต้องการจะเป็นหรือบรรลุถึงอนาคตอย่างชัดเจน สอดคล้องกับโอกาสและศักยภาพที่เป็นลักษณะเฉพาะขององค์กรปกครองส่วนท้องถิ่นและสัมพันธ์กับโครงการพัฒนา	(๕)	
๓.๕ กลยุทธ์	แสดงให้เห็นช่องทาง วิธีการ ภารกิจหรือสิ่งที่ต้องทำตามอำนาจหน้าที่ขององค์กรปกครองส่วนท้องถิ่นที่จะนำไปสู่การบรรลุวิสัยทัศน์ หรือแสดงให้เห็นถึงความชัดเจนในสิ่งที่จะดำเนินการให้บรรลุวิสัยทัศน์นั้น	(๕)	
๓.๖ เป้าประสงค์ของแต่ละประเด็นกลยุทธ์	เป้าประสงค์ของแต่ละประเด็นกลยุทธ์มีความสอดคล้องและสนับสนุนต่อกิจกรรมที่จะเกิดขึ้น มุ่งหมายสิ่งหนึ่งสิ่งใดที่ชัดเจน	(๕)	
๓.๗ จุดยืนทางยุทธศาสตร์ (Positioning)	ความมุ่งมั่นอันแน่วแน่ในการวางแผนพัฒนาท้องถิ่น เพื่อให้บรรลุวิสัยทัศน์ขององค์กรปกครองส่วนท้องถิ่น ซึ่งเกิดจากศักยภาพของพื้นที่จริง ที่จะนำไปสู่ผลสำเร็จทางยุทธศาสตร์	(๕)	
๓.๘ แผนงาน	แผนงานหรือจุดมุ่งหมายเพื่อการพัฒนาในอนาคต กำหนดจุดมุ่งหมายในเรื่องใดเรื่องหนึ่งหรือแผนงานที่เกิดจากเป้าประสงค์ ตัวชี้วัด ค่าเป้าหมาย กลยุทธ์ จุดยืนทางยุทธศาสตร์ขององค์กรปกครองส่วนท้องถิ่นที่มีความชัดเจน นำไปสู่การทำโครงการพัฒนาท้องถิ่นในแผนพัฒนาท้องถิ่น โดยระบุแผนงานและความเชื่อมโยงดังกล่าว	(๕)	
๓.๙ ความเชื่อมโยงของยุทธศาสตร์ในภาพรวม	ความเชื่อมโยงองค์รวมที่นำไปสู่การพัฒนาท้องถิ่นที่เกิดผลผลิต/โครงการจากแผนยุทธศาสตร์ชาติ ๒๐ ปี แผนพัฒนาเศรษฐกิจและสังคมแห่งชาติ ฉบับที่ ๑๒ Thailand ๔.๐ แผนพัฒนาภาค/แผนพัฒนากลุ่มจังหวัด /แผนพัฒนาจังหวัดยุทธศาสตร์การพัฒนาขององค์กรปกครองส่วนท้องถิ่นในเขตจังหวัด และยุทธศาสตร์ขององค์กรปกครองส่วนท้องถิ่น	(๕)	
รวมคะแนน		๑๐๐	

๔.๒ การติดตามและประเมินผลโครงการขององค์กรปกครองส่วนท้องถิ่น

ในการจัดทำแผนพัฒนาท้องถิ่น (พ.ศ. ๒๕๖๑ – ๒๕๖๕) ขององค์กรปกครองส่วนท้องถิ่น จะต้องมีการติดตามและประเมินผลโครงการขององค์กรปกครองส่วนท้องถิ่นเพื่อความสอดคล้องแผนพัฒนาท้องถิ่น ตามระเบียบกระทรวงมหาดไทย ว่าด้วยการจัดทำแผนขององค์กรปกครองส่วนท้องถิ่น พ.ศ. ๒๕๔๘ และที่แก้ไขเพิ่มเติมถึง (ฉบับที่ ๓) พ.ศ. ๒๕๖๑ โดยคณะกรรมการติดตามและประเมินผลแผนพัฒนาท้องถิ่น จะต้องดำเนินการให้คะแนนตามเกณฑ์ที่กำหนดไว้ ซึ่งเป็นส่วนหนึ่งของการติดตามและประเมินผลแผนพัฒนา โดยดำเนินการให้แล้วเสร็จภายในหกสิบวัน นับแต่วันที่ประกาศใช้งบประมาณรายจ่าย รายละเอียดแนวทางการพิจารณาตามหนังสือกระทรวงมหาดไทย ด่วนที่สุด ที่ มท ๐๘๑๐.๓/ว ๒๙๓๑ ลงวันที่ ๑๕ พฤษภาคม ๒๕๖๒ เรื่อง ชักซ้อมแนวทางการทบทวนแผนพัฒนาท้องถิ่น (พ.ศ. ๒๕๖๑ – ๒๕๖๕) ขององค์กรปกครองส่วนท้องถิ่น ดังนี้

แนวทางการพิจารณาการติดตามและประเมินผลโครงการ เพื่อความสอดคล้องแผนพัฒนาท้องถิ่น (พ.ศ. ๒๕๖๑ – ๒๕๖๕) ขององค์กรปกครองส่วนท้องถิ่น

ประเด็นการพิจารณา	คะแนน
๑. การสรุปสถานการณ์การพิจารณา	๑๐
๒. การประเมินผลการนำแผนพัฒนาท้องถิ่นสี่ปีไปปฏิบัติในเชิงปริมาณ	๑๐
๓. การประเมินผลการนำแผนพัฒนาท้องถิ่นสี่ปีไปปฏิบัติในเชิงคุณภาพ	๑๐
๔. แผนงานและยุทธศาสตร์การพิจารณา	๑๐
๕. โครงการพัฒนา ประกอบด้วย	๖๐
๕.๑ ความชัดเจนของชื่อโครงการ	(๕)
๕.๒ กำหนดวัตถุประสงค์สอดคล้องกับโครงการ	(๕)
๕.๓ เป้าหมาย (ผลผลิตของโครงการ) มีความชัดเจนนำไปสู่การตั้งงบประมาณได้ถูกต้อง	(๕)
๕.๔ โครงการมีความสอดคล้องกับแผนยุทธศาสตร์ชาติ ๒๐ ปี	(๕)
๕.๕ เป้าหมาย (ผลผลิตของโครงการ) มีความสอดคล้องกับแผนพัฒนาเศรษฐกิจและสังคมแห่งชาติ	(๕)
๕.๖ โครงการมีความสอดคล้องกับ Thailand ๔.๐	(๕)
๕.๗ โครงการสอดคล้องกับยุทธศาสตร์จังหวัด	(๕)
๕.๘ โครงการแก้ไขปัญหาความยากจนหรือการเสริมสร้างให้ประเทศชาติมั่นคง มั่งคั่ง ยั่งยืน ภายใต้หลักปรัชญา	(๕)
๕.๙ งบประมาณ มีความสอดคล้องกับเป้าหมาย (ผลผลิตของโครงการ)	(๕)
๕.๑๐ มีการประมาณการราคาถูกต้องตามหลักวิธีการงบประมาณ	(๕)
๕.๑๑ มีการกำหนดตัวชี้วัด (KPI) และสอดคล้องกับวัตถุประสงค์และผลคาดว่าจะได้รับ	(๕)
๕.๑๒ ผลที่คาดว่าจะได้รับ สอดคล้องกับวัตถุประสงค์	(๕)
รวมคะแนน	๑๐๐

แนวทาง...

แนวทางเบื้องต้นในการให้คะแนนแนวทางการพิจารณาการติดตามและประเมินผลโครงการ
เพื่อความสอดคล้องแผนพัฒนาท้องถิ่น (พ.ศ. ๒๕๖๑ – ๒๕๖๕) ขององค์กรปกครองส่วนท้องถิ่น

ประเด็น การพิจารณา	รายละเอียดหลักเกณฑ์	คะแนน เต็ม	คะแนน ที่ได้
๑. การสรุป สถานการณ์การ พัฒนา	เป็นการวิเคราะห์กรอบการจัดทำยุทธศาสตร์ขององค์กรปกครอง ส่วนท้องถิ่น (ใช้การวิเคราะห์ SWOT Analysis/Demand (Demand Analysis)/Global Demand และ Trend ปัจจัยและ สถานการณ์การเปลี่ยนแปลงที่มีผลต่อการพัฒนา อย่างน้อยต้อง ประกอบด้วยการวิเคราะห์ศักยภาพด้านเศรษฐกิจ, ด้านสังคม, ด้าน ทรัพยากรธรรมชาติและสิ่งแวดล้อม)	๑๐	
๒. การประเมินผลการ นำแผนพัฒนาท้องถิ่น สี่ปีไปปฏิบัติในเชิง ปริมาณ	๑) การควบคุมที่มีตัวเลขต่างๆ เพื่อนำมาใช้วัดผลในเชิงปริมาณ เช่น การวัดจำนวนโครงการ กิจกรรม งานต่างๆ ก็คือผลผลิตนั่นเอง ว่าเป็นไปตามที่ตั้งเป้าหมายเอาไว้หรือไม่จำนวนที่ดำเนินการจริง ตามที่ได้กำหนดไว้เท่าไร จำนวนที่ไม่สามารถดำเนินการได้มีจำนวน เท่าไร สามารถอธิบายได้ตามหลักประสิทธิภาพ (Efficiency) ของ การพัฒนาท้องถิ่นตามอำนาจหน้าที่ที่ได้กำหนดไว้ ๒) วิเคราะห์ผลกระทบ/สิ่งที่กระทบ (Impact) โครงการที่ ดำเนินการในเชิงปริมาณ (Quantitative)	๑๐	
๓. การประเมินผลการ นำแผนพัฒนาท้องถิ่น สี่ปีไปปฏิบัติในเชิง คุณภาพ	๑) การประเมินประสิทธิผลของแผนพัฒนาในเชิงคุณภาพคือการ นำเอาเทคนิคๆ มาใช้เพื่อวัดค่าภารกิจ โครงการ กิจกรรม งานต่างๆ ที่ดำเนินการในพื้นที่นั้นๆ ตรงต่อความต้องการของประชาชน หรือไม่และเป็นไปตามอำนาจหน้าที่หรือไม่ ประชาชนพึงพอใจ หรือไม่ สิ่งของ วัสดุ ครุภัณฑ์ การดำเนินการต่างๆ มีสภาพหรือ ลักษณะถูกต้อง ครบถ้วน สามารถใช้การได้ตามวัตถุประสงค์ หรือไม่ ซึ่งเป็นไปตามหลักประสิทธิผล (Effectiveness) ผลการ ปฏิบัติราชการตามที่บรรลุวัตถุประสงค์ และเป้าหมายของ แผนปฏิบัติราชการตามที่ได้รับงบประมาณมาดำเนินการ รวมถึง สามารถเทียบเคียงกับส่วนราชการหรือหน่วยงาน ๒) วิเคราะห์ผลกระทบ/สิ่งที่กระทบ (Impact) โครงการที่ ดำเนินการในเชิงคุณภาพ (Qualitative)	๑๐	
๔. แผนงานและ ยุทธศาสตร์การพัฒนา	๑) วิเคราะห์แผนงาน งาน ที่เกิดจากด้านต่างๆ มีความสอดคล้อง กับยุทธศาสตร์ขององค์กรปกครองส่วนท้องถิ่นในมิติต่างๆ จน นำไปสู่การจัดทำโครงการพัฒนาท้องถิ่นโดยใช้ SWOT Analysis/Demand (Demand Analysis)/Global Demand/ Trend หรือหลักการบูรณาการ (Integration) ก็องค์กรปกครอง ส่วนท้องถิ่นที่มีพื้นที่ติดต่อกัน ๒) วิเคราะห์แผนงาน งาน ที่เกิดจากด้านต่างๆ ที่สอดคล้องกับการ แก้ไขปัญหาความยากจน หลักปรัชญา	๑๐	

ประเด็น การพิจารณา	รายละเอียดหลักเกณฑ์	คะแนน เต็ม	คะแนน ที่ได้
<p>๕. โครงการพัฒนา</p> <p>๕.๑ ความชัดเจน ของชื่อโครงการ</p>	<p>ควรประกอบด้วยข้อมูลดังนี้</p> <p>เป็นโครงการที่มีวัตถุประสงค์สนองต่อยุทธศาสตร์การพัฒนาขององค์กร ปกครองส่วนท้องถิ่นและดำเนินการเพื่อให้การพัฒนาบรรลุตามวิสัยทัศน์ ขององค์กรปกครองส่วนท้องถิ่นที่กำหนดไว้ ชื่อโครงการมีความชัดเจน มุ่ง ไปเรื่องใดเรื่องหนึ่ง อ่านแล้วเข้าใจได้ว่าจะพัฒนาอะไรในอนาคต</p>	<p>๖๐ (๕)</p>	
<p>๕.๒ กำหนด วัตถุประสงค์ สอดคล้องกับ โครงการ</p>	<p>มีวัตถุประสงค์ชัดเจน (clear objective) โครงการต้องกำหนด วัตถุประสงค์สอดคล้องกับความเป็นมาของโครงการ สอดคล้องกับ หลักการและเหตุผล วิธีการดำเนินงานต้องสอดคล้องกับวัตถุประสงค์ มี ความเป็นไปได้ชัดเจน มีลักษณะเฉพาะเจาะจง</p>	<p>(๕)</p>	
<p>๕.๓ เป้าหมาย (ผลผลิตของ โครงการ) มีความ ชัดเจนนำไปสู่การตั้ง งบประมาณได้ ถูกต้อง</p>	<p>สภาพที่อยากให้เกิดขึ้นในอนาคตเป็นทิศทางที่ต้องไปให้ถึงเป้าหมายต้อง ชัดเจน สามารถระบุจำนวนเท่าไร กลุ่มเป้าหมายคืออะไร มีผลผลิต อย่างไร กลุ่มเป้าหมาย พื้นที่ดำเนินงาน และระยะเวลาดำเนินงานอธิบาย ให้ชัดเจนว่าโครงการนี้จะทำที่ไหน เริ่มต้นในช่วงเวลาใดและจบลงเมื่อไร ใครคือกลุ่มเป้าหมายของโครงการ หากกลุ่มเป้าหมายมีหลายกลุ่ม ให้ บอกชัดเจนไปว่าใครคือกลุ่มเป้าหมายหลัก ใครคือกลุ่มเป้าหมายรอง</p>	<p>(๕)</p>	
<p>๕.๔ โครงการมีความ สอดคล้องกับแผน ยุทธศาสตร์ ๒๐ ปี</p>	<p>โครงการสอดคล้องกับ (๑) ความมั่นคง (๒) การสร้างความสามารถในการ แข่งขัน (๓) การพัฒนาเสริมสร้างศักยภาพคน (๔) การสร้างโอกาสความ เสมอภาคและเท่าเทียมกันทางสังคม (๕) การสร้างการเติบโตบนคุณภาพ ชีวิตที่เป็นมิตรต่อสิ่งแวดล้อม (๖) การปรับสมดุลและพัฒนาระบบการ บริหารจัดการภาครัฐ เพื่อให้เกิดความมั่นคง มั่งคั่ง ยั่งยืน</p>	<p>(๕)</p>	
<p>๕.๕ เป้าหมาย (ผลผลิตของ โครงการ) มีความ สอดคล้องกับ แผนพัฒนาเศรษฐกิจ และสังคมแห่งชาติ</p>	<p>โครงการมีความสอดคล้องแผนพัฒนาเศรษฐกิจและสังคมแห่งชาติฉบับที่ ๑๒ โดย (๑) ยึดหลักปรัชญาเศรษฐกิจพอเพียง (๒) ยึดคนเป็นศูนย์กลาง พัฒนา (๓) ยึดวิสัยทัศน์ภายใต้ยุทธศาสตร์ชาติ ๒๐ ปี (๔) ยึดเป้าหมาย อนาคตประเทศไทย ๒๕๗๙ (๕) ยึดหลักการนำไปสู่ปฏิบัติให้เกิดผล สัมฤทธิ์อย่างจริงจังใน ๕ ปีที่ต่อยอดไปสู่ผลสัมฤทธิ์ที่เป็นเป้าหมายระยะ ยาว ภายใต้แนวทางการพัฒนา (๑) การยกระดับศักยภาพการแข่งขันและ การหลุดพ้นกับดักรายได้ปานกลางสู่รายได้สูง (๒) การพัฒนาศักยภาพคน ตามช่วงวัยและการปฏิรูประบบเพื่อสร้างสังคมสูงวัยอย่างมีคุณภาพ (๓) การลดความเหลื่อมล้ำทางสังคม (๔) การรองรับการเชื่อมโยงภูมิภาคและ ความเป็นเมือง (๕) การสร้างความเจริญเติบโตทางเศรษฐกิจและสังคม อย่างเป็นมิตรกับสิ่งแวดล้อม (๖) การบริหารราชการแผ่นดินที่มี ประสิทธิภาพ</p>	<p>(๕)</p>	

ประเด็น การพิจารณา	รายละเอียดหลักเกณฑ์	คะแนน เต็ม	คะแนน ที่ได้
๕.๖ โครงการมีความ สอดคล้อง	โครงการมีลักษณะหรือสอดคล้องกับการปรับเปลี่ยนโครงสร้างเศรษฐกิจ ไปสู่ Value-Based Economy หรือเศรษฐกิจที่ขับเคลื่อนด้วยนวัตกรรม ทำน้อย ได้มาก เช่น (๑) เปลี่ยนจากการผลิตสินค้า โภคภัณฑ์ไปสู่สินค้า เชิงนวัตกรรม (๒) เปลี่ยนจากการขับเคลื่อนประเทศด้วย ภาคอุตสาหกรรม ไปสู่การขับเคลื่อนด้วยเทคโนโลยี ความคิดสร้างสรรค์ และนวัตกรรม (๓) เปลี่ยนจากการเน้นภาคการผลิตสินค้าไปสู่การเน้น ภาคบริการมากขึ้น รวมถึงโครงการที่เติมเต็มด้วยวิทยาการ ความคิด สร้างสรรค์ นวัตกรรม วิทยาศาสตร์ เทคโนโลยี และการวิจัยและพัฒนา แล้วต่อยอดความได้เปรียบเชิงเปรียบเทียบ เช่น ด้านการเกษตร เทคโนโลยีชีวภาพ สาธารณสุข วัฒนธรรม ฯลฯ	(๕)	๕
๕.๗ โครงการ สอดคล้องกับ ยุทธศาสตร์จังหวัด	โครงการพัฒนาท้องถิ่นมีความสอดคล้องกับห้วงระยะเวลาของ แผนพัฒนาจังหวัดที่ได้กำเนิดขึ้น เพื่อขับเคลื่อนการพัฒนาท้องถิ่นเสมือน หนึ่งการขับเคลื่อนการพัฒนาจังหวัด ซึ่งไม่สามารถแยกส่วนใดส่วนหนึ่ง ออกจากกันได้ นอกจากนี้โครงการพัฒนาท้องถิ่นต้องเป็นโครงการ เชื่อมต่อหรือเดินทางไปด้วยกันกับยุทธศาสตร์จังหวัดที่ได้กำหนดขึ้นเป็น ปัจจุบัน	(๕)	๕
๕.๘ โครงการแก้ไข ปัญหาความยากจน หรือการเสริมสร้างให้ ประเทศชาติมั่นคง มั่งคั่ง ยั่งยืน ภายใต้ หลักปรัชญา	เป็นโครงการที่ดำเนินการภายใต้พื้นฐานความพอเพียงที่ประชาชน ดำเนินการเองหรือร่วมดำเนินการ เป็นโครงการต่อยอดและขยายได้ เป็น โครงการที่ประชาชนต้องการเพื่อให้เกิดความยั่งยืน ซึ่งมีลักษณะที่จะให้ ท้องถิ่นมีความมั่นคง มั่งคั่ง ยั่งยืน เป็นท้องถิ่นที่พัฒนาแล้วด้วยการ พัฒนาปรัชญาเศรษฐกิจพอเพียง	(๕)	๕
๕.๙ งบประมาณมี ความสอดคล้องกับ เป้าหมาย(ผลผลิต ของโครงการ)	งบประมาณโครงการพัฒนาจะต้องคำนึงถึงหลักสำคัญ ๕ ประการในการ จัดทำโครงการได้แก่ (๑) ความประหยัด (Economy) (๒) ความมี ประสิทธิภาพ (Efficiency) (๓) ความมีประสิทธิภาพ (Effectiveness) (๔) ความยุติธรรม (Equity) (๕) ความโปร่งใส (Transparency)	(๕)	๕
๕.๑๐ มีการประมาณ การราคาถูกต้องตาม หลักวิธีการ งบประมาณ	การประมาณราคาเพื่อการพัฒนาต้องให้สอดคล้องกับโครงการถูกต้อง ตามหลักวิชาการทางช่าง หลักของราคากลาง ราคากลางท้องถิ่น มีความ โปร่งใสในการกำหนดราคาและตรวจสอบในเชิงประจักษ์	(๕)	๕

ประเด็น การพิจารณา	รายละเอียดหลักเกณฑ์	คะแนน เต็ม	คะแนน ที่ได้
๕.๑๑ มีการกำหนด ตัวชี้วัด (KPI) และ สอดคล้องกับ วัตถุประสงค์และผลที่ คาดว่าจะได้รับ	มีการกำหนดตัวชี้วัดผลงาน (Key Performancy Indicator : KPI) ที่ สามารถวัดได้ (measurable) ใช้บอกประสิทธิผล (effectiveness) ใช้บอกประสิทธิภาพ (efficiency) ได้ เช่น การ กำหนดความพึงพอใจ การกำหนดร้อยละ การกำหนดอันเกิดจาก ผลของวัตถุประสงค์ที่เกิดที่สิ่งที่ได้รับ (การคาดการณ์ คาดว่าจะ ได้รับ)	(๕)	
๕.๑๒ ผลที่คาดว่าจะ ได้รับสอดคล้องกับ วัตถุประสงค์	ผลที่ได้รับเป็นสิ่งที่เกิดขึ้นได้จริงจากการดำเนินการตามโครงการ พัฒนาซึ่งสอดคล้องกับวัตถุประสงค์ที่ตั้งไว้ การได้ผลหรือผลที่ เกิดขึ้นจะต้องเท่ากับวัตถุประสงค์หรือมากกว่าวัตถุประสงค์ ซึ่งการ เขียนวัตถุประสงค์ควรคำนึงถึง (๑) ความเป็นไปได้และมีความ เฉพาะเจาะจง ในการดำเนินงานตามโครงการ (๒) วัดและ ประเมินผลระดับของความสำเร็จได้ (๓) ระบุสิ่งที่ต้องการดำเนินงาน อย่างชัดเจนและเฉพาะเจาะจงมากที่สุดและสามารถปฏิบัติได้ (๔) เป็นเหตุเป็นผล สอดคล้องกับความเป็นจริง (๕) ส่งผลต่อการบ่ง บอกเวลาได้	(๕)	
รวมคะแนน		๑๐๐	

๔.๓ สรุปผลการพัฒนาท้องถิ่นในภาพรวม

ในการจัดทำแผนพัฒนาท้องถิ่น (พ.ศ. ๒๕๖๑ – ๒๕๖๕) ขององค์กรปกครองส่วนท้องถิ่น ก็เพื่อใช้เป็นเครื่องมือในการพัฒนา เป็นแนวทางในการบริหารพัฒนาท้องถิ่นให้บรรลุตามวัตถุประสงค์และเป้าหมาย เกิดประสิทธิภาพประสิทธิผลสูงสุดในการแก้ไขปัญหาให้กับประชาชน ก่อให้เกิดประโยชน์และสามารถตอบสนองความต้องการพัฒนาของประชาชน โดยพิจารณาบรรจุโครงการในงบประมาณรายจ่ายประจำปี งบประมาณรายจ่ายเพิ่มเติม และงบประมาณจากเงินสะสม โดยจะต้องมีการติดตามและประเมินผลแผนพัฒนาตามระเบียบกระทรวงมหาดไทย ว่าด้วยการจัดทำแผนพัฒนาขององค์กรปกครองส่วนท้องถิ่น พ.ศ. ๒๕๔๘ และที่แก้ไขเพิ่มเติมถึง (ฉบับที่ ๓) พ.ศ. ๒๕๖๑ เป็นการสรุปผลในการรวมของท้องถิ่น เป็นการติดตามผลการนำยุทธศาสตร์ขององค์กรปกครองส่วนท้องถิ่น ว่าเกิดผลทั้งในเชิงปริมาณ และเชิงคุณภาพ อย่างไร ซึ่งสามารถวัดผลได้ทั้งเชิงสถิติต่างๆ ตาราง กราฟ และการพรรณนา ดังนี้

(๑) การวัดผลในเชิงปริมาณและเชิงคุณภาพ

(๑.๑) การวัดผลในเชิงปริมาณ (Quantity)

- โดยเครื่องมือที่ใช้ในการติดตามและประเมินผลในเชิงปริมาณ มีดังนี้

การวางแผนพัฒนาท้องถิ่นห้าปี (พ.ศ. ๒๕๖๑ – ๒๕๖๕) ได้กำหนดโครงการที่จะดำเนินการตามแผนพัฒนาท้องถิ่นห้าปี (พ.ศ. ๒๕๖๑ – ๒๕๖๕)								
ยุทธศาสตร์ อปท. ในเขตจังหวัด	๒๕๖๑		๒๕๖๒		๒๕๖๓		๒๕๖๔	
	จำนวน	งบประมาณ	จำนวน	งบประมาณ	จำนวน	งบประมาณ	จำนวน	งบประมาณ
๑. ยุทธศาสตร์ที่ ๑ พัฒนา ด้านเศรษฐกิจ	๒๐	๓,๕๖๐,๐๐๐	๒๐	๓,๖๕๐,๐๐๐	๑๙	๒,๙๐๕,๐๐๐	๒๐	๓,๑๐๕,๐๐๐
๒. ยุทธศาสตร์ที่ ๒ พัฒนา ด้านโครงสร้างพื้นฐาน	๑๐๕	๑๒๔,๕๕๓,๓๕๐	๑๐๕	๑๕,๐๘๙,๑๐๐	๑๐๕	๑๑,๒๘๐,๐๐๐	๑๐๕	๘,๑๘๕,๐๐๐
๓. ยุทธศาสตร์ที่ ๓ พัฒนาคุณภาพชีวิตที่ดี	๑๓๕	๑๗,๐๖๒,๖๕๐	๑๓๔	๑๔,๒๘๔,๖๐๐	๑๓๔	๑๔,๑๙๔,๖๐๐	๑๓๔	๑๔,๑๙๔,๖๐๐
๔. ยุทธศาสตร์ การพัฒนา ด้านทรัพยากรและ สิ่งแวดล้อม	๑๗	๒,๒๖๐,๐๐๐	๑๗	๒,๐๒๐,๐๐๐	๑๗	๑,๕๐๐,๐๐๐	๑๗	๑,๕๐๐,๐๐๐
ยุทธศาสตร์ที่ ๕ ด้านการ บริหารจัดการตามหลักการ บริหารจัดการบ้านเมืองที่ดี	๒๐	๒,๖๔๖,๐๐๐	๒๐	๒,๐๑๐,๐๐๐	๒๐	๒,๔๑๐,๐๐๐	๒๐	๗,๘๑๐,๐๐๐
รวม	๒๙๗	๑๔๘,๑๒๓,๕๐๐	๒๙๖	๓๖,๕๐๘,๗๐๐	๒๙๕	๓๒,๒๘๙,๖๐๐	๒๙๖	๓๔,๗๙๔,๖๐๐

สรุปรายงานผลการดำเนินการ ประจำปีงบประมาณ พ.ศ.						
ลำดับ ที่	รายการ	โครงการ	งบประมาณ	โครงการที่สามารถดำเนินการได้ (..... โครงการ)		
				คิดเป็นร้อยละ ของแผนพัฒนา ท้องถิ่นสี่ปี	คิดเป็นร้อยละ ของแผนการ ดำเนินงาน	คิดเป็นร้อยละ ของข้อบัญญัติ+ เงินสะสม
๑	บรรจุในแผนพัฒนา ท้องถิ่น					
๒	ตั้งในข้อบัญญัติ งบประมาณ					
๓	จากเงินสะสม					
๔	จัดทำแผนการ ดำเนินงาน - ข้อบัญญัติ = + - เงินสะสม =					
๕	สามารถดำเนินการได้ - ข้อบัญญัติ = + - เงินสะสม =					

(๑.๒) การวัดผลในเชิงคุณภาพ (Quality)

การจัดผลเชิงคุณภาพ ใช้การสำรวจความพึงพอใจในการวัดผลเชิงคุณภาพโดยภาพรวม โดยได้มีการประเมินความพึงพอใจ ซึ่งการประเมินความพึงพอใจทำให้ทราบถึงผลเชิงคุณภาพในการดำเนินงานของเทศบาลในภาพรวม โดยเครื่องมือที่ใช้ในการประเมินความพึงพอใจ มีดังนี้

แบบที่ ๓/๓ แบบประเมินความพึงพอใจต่อผลการดำเนินงานขององค์กรปกครองส่วนท้องถิ่น

แบบที่ ๓/๔ แบบประเมินความพึงพอใจของผู้รับบริการในงานบริการขององค์กรปกครองส่วนท้องถิ่น (ให้หน่วยงานภายนอกดำเนินการ)

ชื่อโครงการ	หน่วยงานที่รับผิดชอบ	แหล่งที่มา	งบตามข้อบัญญัติ	เบิกจ่ายจริง
๑.โครงการกลุ่มอาชีพสตรี	สำนักปลัด	ตามข้อบัญญัติ	๓๐,๐๐๐	๒๙,๙๓๐
๒.โครงการส่งเสริมสินค้า OTOP	สำนักปลัด	ตามข้อบัญญัติ	๓๐,๐๐๐	๒๙,๕๐๐
๑. โครงการก่อสร้างถนนดิน นานายชาญณรงค์ ตบโธสงถึงป่าช้าเก่า ม.๒	กองช่าง	ตามข้อบัญญัติ	๑๒๕,๙๐๐	๑๒๕,๐๐๐
๒. โครงการก่อสร้างถนน คสล หมู่ ๗ จากบ้านนายอดุลย์ถึงหนองคูณ	กองช่าง	ตามข้อบัญญัติ	๑๒๘,๖๐๐	๑๒๖,๐๐๐
๓. โครงการก่อสร้างถนน คสล. สายตะวันออก หมู่ ๘ จุดศาลาธรรมสังเวช วัดจอมวารี	กองช่าง	ตามข้อบัญญัติ	๒๓,๑๐๐	๒๒,๐๐๐
๔. โครงการก่อสร้างถนน คสล. หมู่ ๘ จากวัดจอมวารีถึงประปา	กองช่าง	ตามข้อบัญญัติ	๑๐๕,๘๐๐	๑๐๓,๐๐๐
๕. โครงการก่อสร้างรางระบายน้ำ หมู่ ๑๑ สายกลางหมู่บ้านจากรั้วโรงเรียนถึงนายนายสิน	กองช่าง	ตามข้อบัญญัติ	๑๑๑,๕๐๐	๑๑๑,๐๐๐
๖.โครงการพัฒนาชุดลอกหนองบากพร้อมปรับปรุงภูมิทัศน์ หมู่๙	กองช่าง	ตามข้อบัญญัติ	๑๒๘,๗๐๐	๑๒๘,๐๐๐
๗. โครงการวางท่อน้ำ หมู่ ๔ จุดบ้านนางรจนาถึงบ้านนางลอย	กองช่าง	ตามข้อบัญญัติ	๑๓๔,๔๐๐	๑๓๓,๐๐๐
๘.ขยายเขตไฟฟ้า หมู่ที่ ๑ บ้านหนองบัวรอง จากที่น่านางประยงค์ เกลี้ยงไธสง ถึงน่านางหนูสอง แจงไธสงและน่านางชูศรีกลับโก	กองช่าง	ตามข้อบัญญัติ	๑๓๐,๐๐๐	๑๒๘,๑๙๗.๖๔
๙.โครงการติดตั้งหม้อแปลงไฟฟ้า อบต.บ้านเป่า	กองช่าง	ตามข้อบัญญัติ	๓๖๐,๐๐๐	๓๖๐,๐๐๐
๑๐.โครงการสงเคราะห์เบี้ยยังชีพผู้สูงอายุ หมู่ที่ ๑-๑๒	สำนักปลัด	ตามข้อบัญญัติ	๗,๘๓๒,๔๐๐	๗,๐๓๐,๘๕๐
๑๑.โครงการสงเคราะห์เบี้ยยังชีพผู้พิการ หมู่ที่ ๑-๑๒	สำนักปลัด	ตามข้อบัญญัติ	๒,๐๗๗,๖๐๐	๒,๐๙๒,๘๐๐
๑๑.โครงการสงเคราะห์เบี้ยยังชีพผู้ติดเชื้อเอดส์ หมู่ที่ ๑-๑๒	สำนักปลัด	ตามข้อบัญญัติ	๑๒๐,๐๐๐	๑๑๒,๕๐๐
๑๒.จัดซื้อวัคซีนป้องกันโรคพิษสุนัขบ้า	สำนักปลัด	ตามข้อบัญญัติ	๔๐,๐๐๐	๓๐,๘๔๕
๑๓.โครงการจัดกิจกรรมวันเด็กแห่งชาติ	ส่วนการศึกษา	ตามข้อบัญญัติ	๕๐,๐๐๐	๔๙,๗๐๐
๑๔.โครงการสนับสนุนอาหารกลางวัน	ส่วนการศึกษา	ตามข้อบัญญัติ	๖๒๐,๔๐๐	๖๐๙,๒๐๐
๑๕. โครงการสนับสนุนอาหารเสริม(นม)	ส่วนการศึกษา	ตามข้อบัญญัติ	๘๓๓,๖๘๐	๖๘๐,๖๗๑.๑๖
๑๖.โครงการรณรงค์และบริหารการจัดการขยะ	สำนักปลัด	ตามข้อบัญญัติ	๕๐,๐๐๐	๔๖,๐๐๐
๑๗.โครงการอบรมธนาคารขยะ	สำนักปลัด	ตามข้อบัญญัติ	๔๐,๐๐๐	๓๙,๓๑๐
๑๘.โครงการช่วยเหลือผู้ด้อยโอกาส	สำนักปลัด	ตามข้อบัญญัติ	๒๐,๐๐๐	๒,๐๐๐
๑๙.โครงการส่งเสริมและพัฒนาคุณภาพชีวิตผู้สูงอายุ	สำนักปลัด	ตามข้อบัญญัติ	๕๐,๐๐๐	๔๙,๖๕๐

ชื่อโครงการ	หน่วยงานที่รับผิดชอบ	แหล่งที่มา	งบตามข้อบัญญัติ	เบิกจ่ายจริง
๒๐.ค่าใช้จ่ายในงานทอดพระเกียรติ	สำนักปลัด	ตามข้อบัญญัติ	๕๐,๐๐๐	๑๙,๖๐๐
๒๑.อุดหนุนโครงการจัดงานประเพณีขึ้นเขาพนมรุ้ง	ส่วนการศึกษา	ตามข้อบัญญัติ	๑๐,๐๐๐	๑๐,๐๐๐
๒๒.โครงการปลูกต้นไม้เฉลิมพระเกียรติฯ	สำนักปลัด	ตามข้อบัญญัติ	๕๐,๐๐๐	๔๙,๔๓๐
๒๓.โครงการฝึกอบรมและพัฒนาบุคลากร คณะผู้บริหาร สมาชิกสภา พนักงานส่วนตำบล พนักงานจ้าง			๒๐๐,๐๐๐	๑๕๘,๗๙๐
๒๔.โครงการปรับปรุงอาคารสำนักงาน อบต.บ้านเป่า	สำนักปลัด	ตามข้อบัญญัติ	๓๒๐,๐๐๐	๓๑๘,๐๐๐
รวม			๑๕,๖๗๑,๘๐๐	๑๒,๖๒๐,๕๔๔

๔.๔ ข้อเสนอแนะในการจัดทำแผนพัฒนาท้องถิ่นในอนาคต

(๑) ผลกระทบนำไปสู่อนาคต

(๑.๑) ปัญหาสาธารณสุขต่างๆ ที่เกิดขึ้นในองค์กรปกครองส่วนท้องถิ่น อันได้แก่ ภัยแล้ง วาตะภัย น้ำท่วม อัคคีภัย ที่เกิดขึ้นและส่งผลกระทบต่อประชาชนในพื้นที่ เกิดความเสียหายทั้งชีวิตและทรัพย์สิน แนวทางการแก้ไข คือพิจารณาวางแผนการดำเนินการป้องกัน ก่อนเกิดเหตุ ระหว่างเกิดเหตุ หลังเกิดเหตุ บรรลุแผนงาน โครงการ กิจกรรม การให้ความช่วยเหลือต่างๆ จัดตั้งศูนย์ช่วยเหลือประชาชนขององค์กรปกครองส่วนท้องถิ่น เพื่อสามารถดำเนินการได้ทันทั่วถึง

(๑.๒) ปัญหาโรคระบาดที่เกิดจากคน เกิดจากสัตว์ ที่ส่งผลอันตราย หรือคร่าต่อชีวิตประชาชน และสัตว์ต่างๆ ในตำบล ซึ่งได้แก่ โรคไข้หวัดใหญ่ ไข้หวัดนก โรคมือ เท้า ปาก ที่เกิดขึ้นกับเด็กๆ โรคพิษสุนัขบ้า แนวทางการแก้ไขปัญหา คือ ฝึกอบรม ประชาสัมพันธ์ รมณรงค์ป้องกัน ลงพื้นที่ระงับการเกิดโรคระบาด การทำลาย การรักษา

(๑.๓) ปัญหาประชาชนมีรายได้น้อย การศึกษาต่ำ ประชาชนในตำบลยังมีคนรายได้น้อย มีหนี้สินเยอะ ไม่เพียงพอในการดำรงชีวิต ค่าครองชีพสูง แนวทางการแก้ไขปัญหา ให้ความรู้เกี่ยวกับการประกอบอาชีพ สาธิตการประกอบอาชีพ ช่วยเหลือประชาชนซ่อมแซมบ้านคนจน ผู้มีรายได้น้อย ส่งเสริมด้านการศึกษาโดยการ จัดบริการสาธารณสุขด้านการศึกษา การจัดตั้งศูนย์พัฒนาเด็กเล็ก สนับสนุนกิจกรรมต่างๆ ให้กับเด็กนักเรียน จ้างเด็กนักเรียนในช่วงปิดภาคเรียนเพื่อมีรายได้

(๑.๔) ปัญหายาเสพติดในตำบล ในพื้นที่ยังไม่พบว่ามีการค้ายาเสพติด และยังไม่พบรายงานว่ามีผู้ติดยาเสพติด แต่เพื่อเป็นการป้องกัน มีแนวทางการป้องกัน โดยการลงพื้นที่ค้นหา การรณรงค์ป้องกัน การให้ความรู้กับประชาชนได้ทราบถึงโทษของยาเสพติด

(๑.๕) ปัญหาการสัญจรไปมาของประชาชนในตำบล เนื่องจาก ในตำบลด้านโครงสร้างพื้นฐาน เส้นทางคมนาคมบางหมู่บ้านยังเป็น ถนนดิน ถนนลูกรัง ช่วงฤดูฝนถนนลื่น เป็นหลุมเป็นบ่อ เกิดปัญหาในการสัญจรไปมาของประชาชน เสี่ยงต่อการเกิดอุบัติเหตุ การคมนาคมล่าช้า แนวทางการแก้ไข จัดทำแผนงาน โครงการก่อสร้างถนนในเส้นทางสำคัญ พิจารณาเสนอสนับสนุนจากหน่วยงานอื่น

(๒) ข้อสังเกต ข้อเสนอแนะ ผลจากการพัฒนา

(๒.๑) ข้อสังเกต จากการสำรวจข้อมูล การลงพื้นที่ในตำบล จะเห็นว่าประชาชนยังมีปัญหาที่จะต้องดำเนินการแก้ไขอยู่มาก ดังนี้ ด้านการศึกษา สาธารณสุข ความมั่นคงปลอดภัยในชีวิตและทรัพย์สิน การศาสนา ศิลปวัฒนธรรม ประเพณี กีฬา สถานที่พักผ่อนหย่อนใจ สวัสดิการสังคม การเกษตร เศรษฐกิจ อุตสาหกรรม การพัฒนาอาชีพ เส้นทางคมนาคมขนส่ง/ไฟฟ้า/น้ำประปา/แหล่งน้ำเพื่ออุปโภค - บริโภค ด้านทรัพยากรและ

สิ่งแวดล้อม ขยะมูลฝอยและสิ่งปฏิกูล จากปัญหาด้านต่างๆ ประชาชนไม่สามารถแก้ไขปัญหาเองได้จึงต้องเสนอให้
องค์กรปกครองส่วนท้องถิ่นแก้ไข ทำให้มีการเสนอโครงการเข้ามาเป็นจำนวนมาก ซึ่งงบประมาณขององค์กร
ปกครองส่วนท้องถิ่นนั้นมีจำกัดไม่เพียงพอต่อการจัดการได้

๒.๒) ข้อเสนอแนะ จากข้อสังเกตดังกล่าว มีข้อเสนอแนะในการแก้ไขปัญหาต่างๆ ดังนี้ ปัญหาต่างๆ ที่
ถูกเสนอมายังองค์กรปกครองส่วนท้องถิ่น นั้น ควรนำมาพิจารณาจัดลำดับความสำคัญโดยประชาคมท้องถิ่น ซึ่งมี
หลายภาคส่วน ประกอบไปด้วย คณะกรรมการพัฒนาขององค์กรปกครองส่วนท้องถิ่น สมาชิกสภาท้องถิ่น ผู้นำ
หมู่บ้าน ตัวแทนส่วนราชการ รัฐวิสาหกิจ หน่วยงานที่เกี่ยวข้อง ประชาชนทั่วไป ร่วมกันพิจารณาจัดลำดับ
ความสำคัญของโครงการ และพิจารณาบรรจุเข้าแผนพัฒนาท้องถิ่นต่อไป กรณีโครงการที่เกินศักยภาพก็ให้องค์กร
ปกครองส่วนท้องถิ่นเสนอขอรับการสนับสนุนจากหน่วยงานอื่น

(๒.๓) ผลจากการพัฒนา จากการพัฒนาที่ผ่านมาพบว่าองค์กรปกครองส่วนท้องถิ่นได้
แก้ไขปัญหาให้กับประชาชนได้ในหลายเรื่อง และครอบคลุมทุกด้าน มีผลการประเมินอยู่ในเกณฑ์ที่ดี ประชาชนมี
ความพึงพอใจ แต่ก็ยังมีปัญหาที่จะต้องแก้ไขต่อไป ไม่ว่าจะเป็นด้านสิ่งแวดล้อมที่ยังมีการเผาหญ้า อ้อย ตอข้าวใน
ช่วงเวลาเก็บเกี่ยว การเลี้ยงสัตว์ วัว ควาย หมู ที่ส่งกลิ่นเหม็นรำคาญ การพนันที่ยังมีในพื้นที่ เส้นทางคมนาคม
ยังไม่ครบ ผลการพัฒนาขององค์กรปกครองส่วนท้องถิ่นในปีที่ผ่านมา สรุปได้ดังนี้

บัญชีโครงการพัฒนารายละเอียดโครงการพัฒนา
แผนพัฒนาท้องถิ่น (พ.ศ. ๒๕๖๑ - ๒๕๖๕)
สำหรับองค์กรปกครองส่วนท้องถิ่นดำเนินการ
องค์การบริหารส่วนตำบลบ้านเป่า

ยุทธศาสตร์จังหวัดที่ ๑ เมืองน่าอยู่และคุณภาพชีวิตที่ดี
ยุทธศาสตร์ที่ ๑ พัฒนาด้านเศรษฐกิจ

แผนงานการเกษตร

ที่	โครงการ	วัตถุประสงค์	เป้าหมาย (ผลผลิตของ โครงการ)	งบประมาณและที่มา					ตัวชี้วัด (KPI)	ผลลัพธ์ที่คาดว่าจะ ได้รับ	หน่วยงาน ที่รับผิดชอบ
				๒๕๖๑ (บาท)	๒๕๖๒ (บาท)	๒๕๖๓ (บาท)	๒๕๖๔ (บาท)	๒๕๖๕ (บาท)			
๑.	โครงการจัดซื้อ เครื่องสูบน้ำขนาด ใหญ่ประจำตำบล บ้านเป่า	- เพื่อส่งเสริมให้ เกษตรกรภายในตำบล มีน้ำใช้ในการเกษตร	-ประชาชนทั้ง ๑๒ หมู่บ้าน	๕๐๐,๐๐๐ (อบต.)	๕๐๐,๐๐๐ (อบต.)	๕๐๐,๐๐๐ (อบต.)	๕๐๐,๐๐๐ (อบต.)	๕๐๐,๐๐๐ (อบต.)	-จำนวนประชาชนที่รายได้ เพิ่มขึ้นจากการประกอบ อาชีพเกษตรกรรม	-เกษตรกร สามารถลด รายจ่ายและเพิ่ม รายได้มากขึ้น	สำนักปลัด
๒.	โครงการสนับสนุน ข้าวพันธุ์ดี	- เพื่อให้เกษตรกรใน ตำบลมีผลผลิตทาง การเกษตรที่มีคุณภาพ	-เกษตรกรทั้ง๑๒ หมู่บ้าน	๘๐๐,๐๐๐ (อบต.)	๘๐๐,๐๐๐ (อบต.)	๘๐๐,๐๐๐ (อบต.)	๘๐๐,๐๐๐ (อบต.)	๘๐๐,๐๐๐ (อบต.)	-จำนวนประชาชนที่รายได้ เพิ่มขึ้นจากการประกอบ อาชีพเกษตรกรรม	-เกษตรกรมีข้าวพันธุ์ดี ไว้เพาะปลูกได้ผลผลิต ที่ดี	สำนักปลัด
๓.	โครงการสนับสนุน ให้เกษตรกรไถ กลบฟางข้าว	- เพื่อลดปัญหาหน้า ดินเสื่อมคุณภาพและ เพิ่มผลผลิตทาง การเกษตร	-รณณรงค์ ประชาสัมพันธ์ให้ เกษตรกรในเขต พื้นที่ได้ทราบ	๓๐,๐๐๐ (อบต.)	๓๐,๐๐๐ (อบต.)	๓๐,๐๐๐ (อบต.)	๓๐,๐๐๐ (อบต.)	๓๐,๐๐๐ (อบต.)	-จำนวนประชาชนที่รายได้ เพิ่มขึ้นจากการประกอบ อาชีพเกษตรกรรม	- เกษตรกรในตำบล มี ผลผลิตที่มีคุณภาพ สร้างรายได้ ลดปัญหา ดินเสื่อมคุณภาพ	สำนักปลัด
๔.	โครงการส่งเสริม การทำปุ๋ยหมัก อินทรีย์ชีวภาพ	- เพื่อลดการใช้ปุ๋ยเคมี เพิ่มผลผลิตทางการ เกษตรให้มีคุณภาพดี	-เกษตรกรจำนวน ๑๒หมู่บ้าน	๑๒๐,๐๐๐ (อบต.)	๑๒๐,๐๐๐ (อบต.)	๑๒๐,๐๐๐ (อบต.)	๑๒๐,๐๐๐ (อบต.)	๑๒๐,๐๐๐ (อบต.)	-จำนวนประชาชนที่รายได้ เพิ่มขึ้นจากการประกอบ อาชีพเกษตรกรรม	- เกษตรกรสามารถลด รายจ่ายเพิ่มรายได้	

ยุทธศาสตร์จังหวัดที่ ๑ เมื่อนำอยู่และคุณภาพชีวิตที่ดี

ยุทธศาสตร์ที่ ๑ พัฒนาด้านเศรษฐกิจ

แผนงานสร้างความเข้มแข็งของชุมชน

ที่	โครงการ	วัตถุประสงค์	เป้าหมาย (ผลผลิตของ โครงการ)	งบประมาณและที่มา					ตัวชี้วัด (KPI)	ผลลัพธ์ที่คาดว่าจะ ได้รับ	หน่วยงาน ที่รับผิดชอบ
				๒๕๖๑ (บาท)	๒๕๖๒ (บาท)	๒๕๖๓ (บาท)	๒๕๖๔ (บาท)	๒๕๖๕ (บาท)			
๑.	โครงการสนับสนุน กลุ่มอาชีพภายใน ตำบลบ้านเป่า	- เพื่อให้ประชาชนมี รายได้เพิ่มมากขึ้น	- กลุ่มอาชีพ จำนวน ๑๒ หมู่บ้าน	๒๐๐,๐๐๐ (อบต.)	๒๐๐,๐๐๐ (อบต.)	๒๐๐,๐๐๐ (อบต.)	๒๐๐,๐๐๐ (อบต.)	๒๐๐,๐๐๐ (อบต.)	-จำนวนประชาชนที่มี รายได้จากการ ประกอบอาชีพเพิ่มขึ้น (คน)	- ประชาชนภายใน ตำบลมีรายได้เพิ่มขึ้น มีคุณภาพชีวิตที่ดีขึ้น	สำนักปลัด
๒.	โครงการสนับสนุน งบประมาณ งบประมาณกลุ่มอาชีพ ผ้าทอผ้าฝ้าย ผ้าไหม บ้านคุณ หมู่ ๗,๘	- เพื่อให้ประชาชน หมู่ ๗,๘ มีรายได้เพิ่มมาก ขึ้น	กลุ่มอาชีพ หมู่ ๗,๘	๒๐๐,๐๐๐ (อบต.)	๒๐๐,๐๐๐ (อบต.)	๒๐๐,๐๐๐ (อบต.)	๒๐๐,๐๐๐ (อบต.)	๒๐๐,๐๐๐ (อบต.)	-จำนวนประชาชนที่มี รายได้จากการ ประกอบอาชีพเพิ่มขึ้น (คน)	- ประชาชนภายใน ตำบลมีรายได้เพิ่มขึ้น มีคุณภาพชีวิตที่ดีขึ้น	สำนักปลัด
๓	โครงการฝึกอบรมและ ศึกษาดูงานเกี่ยวกับ การประกอบอาชีพ	-เพื่อพัฒนาความรู้ ความสามารถด้านการ ประกอบอาชีพให้กับ กลุ่มอาชีพ/ประชาชน	-ประชาชนและ กลุ่มอาชีพ ทั้ง ๑๒ หมู่บ้าน	๑๕๐,๐๐๐ (อบต.)	๑๕๐,๐๐๐ (อบต.)	๑๕๐,๐๐๐ (อบต.)	๑๕๐,๐๐๐ (อบต.)	๑๕๐,๐๐๐ (อบต.)	-จำนวนประชาชนที่มี รายได้จากการ ประกอบอาชีพเพิ่มขึ้น (คน)	-ประชาชน/กลุ่มอาชีพ มีความรู้ ที่จะ พัฒนาฝีมือ/ผลิตภัณฑ์ ให้มีคุณภาพดียิ่งขึ้น	สำนักปลัด
๔	โครงการส่งเสริมกลุ่ม อาชีพสตรี	-เพื่อให้ประชาชนมี รายได้ เพิ่มมากขึ้น	-กลุ่มอาชีพ จำนวน ๑๒ หมู่บ้าน	๓๐,๐๐๐	๓๐,๐๐๐	๓๐,๐๐๐	๓๐,๐๐๐	๓๐,๐๐๐	-จำนวนประชาชนที่มี รายได้จากการ ประกอบอาชีพเพิ่มขึ้น	-ประชาชนภายใน ตำบลมีรายได้เพิ่มขึ้น มีคุณภาพชีวิตที่ดีขึ้น	สำนักปลัด
๕	โครงการส่งเสริม เศรษฐกิจตามปรัชญา เศรษฐกิจพอเพียง	-เพื่อให้ประชาชนมี ความรู้ ทักษะ และ ดำเนินชีวิตตามแนว ปรัชญาเศรษฐกิจ พอเพียง	-ประชาชนทั้ง ๑๒ หมู่บ้าน	๕๐,๐๐๐	๕๐,๐๐๐	๕๐,๐๐๐	๕๐,๐๐๐	๕๐,๐๐๐	-พัฒนาประชาชนให้มี ความรู้ ทักษะและ ดำเนินชีวิตตามแนว ปรัชญาเศรษฐกิจ พอเพียง	-ประชาชนมีความรู้ ทักษะ และดำเนินชีวิต ตามแนวปรัชญา เศรษฐกิจพอเพียง	สำนักปลัด

ยุทธศาสตร์จังหวัดที่ ๑ เมืองน่าอยู่และคุณภาพชีวิตที่ดี
 ยุทธศาสตร์ที่ ๑ พัฒนาด้านเศรษฐกิจ
 แผนงานสร้างความเข้มแข็งของชุมชน

ที่	โครงการ	วัตถุประสงค์	เป้าหมาย ผลผลิตของ โครงการ	งบประมาณและที่ผ่านมา					ตัวชี้วัด (KPI)	ผลลัพธ์ที่คาดว่าจะได้รับ	หน่วยงาน ที่ รับผิดชอบ
				๒๕๖๑ (บาท)	๒๕๖๒ (บาท)	๒๕๖๓ (บาท)	๒๕๖๔ (บาท)	๒๕๖๔ (บาท)			
๖	โครงการส่งเสริมสินค้า OTOP	-เพื่อให้ประชาชนมี รายได้ เพิ่มมากขึ้น	ประชาชนทั้ง ๑๒ หมู่บ้าน	๓๐,๐๐๐	๓๐,๐๐๐	๓๐,๐๐๐	๓๐,๐๐๐	๓๐,๐๐๐	-จำนวนประชาชนที่มี รายได้จากการ ประกอบอาชีพ เพิ่มขึ้น	-ประชาชน/กลุ่ม อาชีพมีความรู้ ที่จะพัฒนาฝีมือ/ ผลิตภัณฑ์ให้มี คุณภาพดียิ่งขึ้น ร้อยละ ๙๐	สำนักปลัด
๗	โครงการวิสาหกิจ เข้มแข็งและเศรษฐกิจ ที่ยั่งยืนตามหลัก ปรัชญาของเศรษฐกิจ พอเพียง	-เพื่อให้ประชาชนในเขต พื้นที่มีรายได้เพิ่มมากขึ้น และนำเอาแนวทาง เศรษฐกิจชุมชนหรือ แนวทางเศรษฐกิจ พอเพียงมาพัฒนาอย่าง ต่อเนื่องและเป็น แบบอย่าง	ประชาชนทั้ง ๑๒ หมู่บ้าน	๒๐๐,๐๐๐	๒๐๐,๐๐๐	๒๐๐,๐๐๐	๒๐๐,๐๐๐	๒๐๐,๐๐๐	-พัฒนาประชาชนให้ มีความรู้ ทักษะและ ดำเนินชีวิตตามแนว ปรัชญาเศรษฐกิจ พอเพียง	-ประชาชนนำเอา แนวทางเศรษฐกิจ ชุมชนมาดำเนินชีวิต ตามแนวปรัชญา เศรษฐกิจพอเพียง	สำนักปลัด
๘	อุดหนุนให้กับสภาเด็ก และเยาวชนตำบลบ้าน เป่า	-เพื่ออุดหนุนให้กับสภา เด็กและเยาวชนตำบล บ้านเป่า	เด็ก เยาวชนทั้ง ๑๒ หมู่บ้าน	๒๐,๐๐๐	๒๐,๐๐๐	๒๐,๐๐๐	๒๐,๐๐๐	๒๐,๐๐๐	จำนวนเด็ก และ เยาวชนที่ได้รับ การศึกษาที่ดีที่มี คุณภาพเพิ่มขึ้น(คน)	เด็ก และเยาวชนเป็น แกนนำในการทำ กิจกรรมที่สร้างสรรค์ ร่วมกันในชุมชน	

ยุทธศาสตร์จังหวัดที่ ๑ เมืองน่าอยู่และคุณภาพชีวิตที่ดี

ยุทธศาสตร์ที่ ๒ พัฒนาด้านโครงสร้างพื้นฐาน

๒.๑ แผนงานเคหะและชุมชน

ที่	โครงการ	วัตถุประสงค์	เป้าหมาย (ผลผลิตของ โครงการ)	งบประมาณและที่มา					ตัวชี้วัด (KPI)	ผลลัพธ์ที่คาดว่าจะได้รับ	หน่วยงาน ที่ รับผิดชอบ
				๒๕๖๑ (บาท)	๒๕๖๒ (บาท)	๒๕๖๓ (บาท)	๒๕๖๔ (บาท)	๒๕๖๕ (บาท)			
๑.	โครงการก่อสร้างถนน คสล. เข้าวัดป่าหนองบัวรอง หมู่ ๑ , ๑๐	- เพื่อให้ประชาชนหมู่ที่ ๑,๑๐ มีเส้นทางคมนาคมที่สะดวก	-กว้าง ๔ ม. หนา ๐.๑๕ ม. ยาว ๓๓๘ ม. พื้นที่คอนกรีตไม่น้อยกว่า ๙๖๘ ตร.ม พร้อมป้าย ๑ ป้าย	-	-	๔๘๗,๐๐๐ (อบต.)	-	-	-จำนวนครัวเรือนที่มีการคมนาคมที่สะดวกรวดเร็วขึ้น (ครัวเรือน)	-ครัวเรือนที่มีการคมนาคมที่สะดวกรวดเร็ว คิดเป็นร้อยละ ๓๐ ของจำนวนครัวเรือนทั้งหมดในเขตตำบล	กองช่าง
๒.	โครงการก่อสร้างถนนดินที่ นานาชาญณรงค์ ตบโธสง ถึงป่าช้าเก่า ม.๒ E๒๗๖๖๗๔ N๑๗๒๕๕๕๒	- เพื่อให้ประชาชนหมู่ที่ ๒ มีเส้นทางคมนาคมที่สะดวกรวดเร็ว	-ขนาดกว้าง ๓ ม. ยาว ๗๑๒ ม. มีปริมาณดินขุดไม่น้อยกว่า ๑,๕๓๙ ลบ.ม.	๑๐๐,๐๐๐ (อบต.)	-	-	-	-	-มีถนนที่ได้ก่อสร้างเพิ่มขึ้นในตำบลบ้านเป้า(สาย)	- ประชาชนมีการคมนาคมที่สะดวกรวดเร็วคิดเป็นร้อยละ ๑๓.๑๒ ของจำนวนครัวเรือนทั้งหมดในเขตตำบล	กองช่าง
๓.	โครงการก่อสร้างถนน คสล. ม. ๒ สายกลางบ้าน	-เพื่อให้ประชาชนหมู่ที่ ๒ มีเส้นทางคมนาคมที่สะดวก	- ขนาดกว้าง ๔ ม. หนา ๐.๑๕ ม. ยาว ๕๒๐ ม. พร้อมป้ายโครงการ ๑ป้าย	-	-	๗๐๐,๐๐๐ (อบต.)	-	-	จำนวนครัวเรือนที่มีการคมนาคมที่สะดวกรวดเร็วขึ้น (ครัวเรือน)	- ประชาชนมีการคมนาคมที่สะดวกรวดเร็วคิดเป็นร้อยละ ๑๓.๑๒ ของจำนวนครัวเรือนทั้งหมดในเขตตำบล	กองช่าง

ยุทธศาสตร์จังหวัดที่ ๑ เมืองน่าอยู่และคุณภาพชีวิตที่ดี

ยุทธศาสตร์ที่ ๒ พัฒนาด้านโครงสร้างพื้นฐาน

๒.๑ แผนงานเคหะและชุมชน

ที่	โครงการ	วัตถุประสงค์	เป้าหมาย (ผลผลิตของ โครงการ)	งบประมาณและที่มา					ตัวชี้วัด (KPI)	ผลลัพธ์ที่คาดว่าจะ ได้รับ	หน่วยงาน ที่ รับผิดชอบ
				๒๕๖๑ (บาท)	๒๕๖๒ (บาท)	๒๕๖๓ (บาท)	๒๕๖๔ (บาท)	๒๕๖๕ (บาท)			
๔.	โครงการก่อสร้างถนน คสล. บ้านนายหันถึง หนองตาหล่อม หมู่ ๓ E ๒๗๕๔๘๖° , N ๑๗๒๖๒๗๕°	- เพื่อให้ประชาชนหมู่ ที่ ๓ มีเส้นทาง คมนาคมที่สะดวก รวดเร็ว	- ขนาดกว้าง ๕.๐๐ ม. ยาว ๓๒๐ ม. หนา ๐.๑๕ ม. หรือมีพื้นที่คอนกรีตไม่ น้อยกว่า ๑,๖๐๐ ตร.ม. พร้อมป้ายโครงการ ๑ ป้าย	-	-	๘๘๓,๐๐๐ (อบต.)	-	-	-จำนวนรางระบาย น้ำที่มีการสร้าง/ ซ่อมแซมรางระบาย น้ำเพิ่มขึ้น	-ครัวเรือนที่มีการ ระบายน้ำสะดวก คิด เป็นร้อยละ ๑๕.๖๗ ของครัวเรือนทั้งหมด ในเขตตำบล	กองช่าง
๕.	โครงการก่อสร้างราง ระบายน้ำจากบ้าน ผอ.บุญรอดถึงบ้านนาง หลง ม.๔ พิกัด N ๑๕.๖๒๔๐° , E ๑๐๒.๙๐๑๔°	- เพื่อให้ประชาชนหมู่ ที่ ๔ มีเส้นทาง คมนาคมที่สะดวก รวดเร็วและเพื่อ ป้องกันน้ำท่วมซึ่ง	- กว้าง ๐.๔๐x๐.๔๐ ม. ยาว ๒๒๐ ม. หนา ๐.๑๐ ม. ลึก ๐.๔๐ ม. พร้อมฝาปิด คสล.ตลอด แนว	-	-	๓๕๒,๐๐๐ (อบต.)	-	-	จำนวนครัวเรือนที่มี การคมนาคมที่ สะดวกรวดเร็วขึ้น (ครัวเรือน)	-ประชาชนมีการ คมนาคม ที่สะดวก คิดเป็นร้อยละ ๑๕ ของครัวเรือนทั้งหมด ในเขตตำบล	กองช่าง
๖.	โครงการก่อสร้างถนน คสล. หมู่ที่ ๔ สาย ต่อเนื่องบ้านส้มโฮง ถึง บ้านนางม้วน	-เพื่อให้ประชาชน หมู่ ที่ ๔ และหมู่บ้าน ใกล้เคียง มีเส้นทาง คมนาคมที่สะดวก	-ขนาดกว้าง ๒ ม. หนา ๐.๑๕ ม. ยาว ๑๒๑ ม. และช่วงที่ ๒ขนาดกว้าง ๔ ม. ยาว ๓๖๕ ม. หนา ๐.๑๕ ม.พื้นที่คอนกรีตไม่ น้อยกว่า ๑,๗๐๒ ตร.ม พร้อมป้ายโครงการ ๑ ป้าย	-	-	-	๘๕๔,๐๐๐ (อบต.)	-	จำนวนครัวเรือนที่มี การคมนาคมที่ สะดวกรวดเร็วขึ้น (ครัวเรือน)	-ครัวเรือนที่มีการ คมนาคม ที่สะดวก รวดเร็ว คิดเป็นร้อยละ ๓๐ ของจำนวน ครัวเรือนทั้งหมดในเขต ตำบล	กองช่าง

ยุทธศาสตร์จังหวัดที่ ๑ เมืองน่าอยู่และคุณภาพชีวิตที่ดี

ยุทธศาสตร์ที่ ๒ พัฒนาด้านโครงสร้างพื้นฐาน

๒.๑ แผนงานเคหะและชุมชน

ที่	โครงการ	วัตถุประสงค์	เป้าหมาย (ผลผลิตของ โครงการ)	งบประมาณและที่มา					ตัวชี้วัด (KPI)	ผลลัพธ์ที่คาดว่าจะ ได้รับ	หน่วยงาน ที่ รับผิดชอบ	
				๒๕๖๑ (บาท)	๒๕๖๒ (บาท)	๒๕๖๓ (บาท)	๒๕๖๔ (บาท)	๒๕๖๕ (บาท)				
๗.	โครงการก่อสร้างถนน หินคลุก หมู่ที่ ๖ สาย ที่นานาชาติอินทร์ ถึง นางสาววิณี คักดีเทวิน พิกัด N ๑๕.๖๔๘๑๖ ° , E ๑๐๒.๘๘๕๘๒ °	- เพื่อให้ประชาชนหมู่ ที่ ๖ มีเส้นทาง คมนาคมที่สะดวก รวดเร็ว	-ขนาดกว้าง ๓.๐๐ ยาว ๑,๔๑๕ ม.หนา ๐.๑๐ ม. หรือมีปริมาณหินคลุกไม่ น้อยกว่า ๔๒๔.๕ ลบ.ม. พร้อมป้ายโครงการ ๑ ป้าย	๒๒๗,๙๐๐ (อบต.)	-	-	-	-	-	- มีถนนที่ได้ก่อสร้าง เพิ่มขึ้นในตำบลบ้าน เป้า(สาย)	- ประชาชนมีการ คมนาคมที่สะดวก รวดเร็วคิดเป็นร้อยละ ๑๓.๑๒ ของจำนวน ครัวเรือนทั้งหมดในเขต ตำบล	กองช่าง
๘.	โครงการก่อสร้างถนน คลุก หมู่ที่ ๖ จากถนน สายพุทไธสงทางพาด ถึงสระขม้น	- เพื่อให้ประชาชน หมู่ที่ ๖,๗๘,๑๒ มี เส้นทางคมนาคมที่ สะดวก รวดเร็ว	- ขนาดกว้าง ๔ ม. ยาว ๓๐๐ม. หนา ๐.๑๐ ม. พร้อมป้ายโครงการ ๑ ป้าย	-	-	๓๐๐,๐๐๐ (อบต.)	-	-	- มีถนนที่ได้ก่อสร้าง เพิ่มขึ้นในตำบลบ้าน เป้า(สาย)	-ครัวเรือนที่มีการ ระบายน้ำสะดวก คิด เป็นร้อยละ ๑๕.๖๗ ของครัวเรือนทั้งหมด ในเขตตำบล	กองช่าง	
๙.	โครงการก่อสร้างราง ระบายน้ำ ม. ๙ สาย กลางหมู่บ้าน	- เพื่อให้ประชาชน หมู่ที่ ๙ มีการ คมนาคมที่สะดวกน้ำ ไม่ท่วมขัง	- กว้าง ๐.๔๐ x ๐.๔๐ ม. ยาว ๕๔๐ ม. หนา ๐.๑๕ ม.ลึก ๐.๔๐ม. พร้อมฝา ปิด คสล. ตลอดแนว พร้อมป้ายโครงการ ๑ ป้าย	-	-	-	๑,๑๕๕,๐๐๐ (อบต.)	-	-	-จำนวนครัวเรือนที่มี การคมนาคมที่ สะดวกรวดเร็วขึ้น (ครัวเรือน)	-ประชาชนมีการ คมนาคมที่สะดวก คิดเป็นร้อยละ ๑๕ ของครัวเรือนทั้งหมด ในเขตตำบล	กองช่าง

ยุทธศาสตร์จังหวัดที่ ๑ เมืองน่าอยู่และคุณภาพชีวิตที่ดี

ยุทธศาสตร์ที่ ๒ พัฒนาด้านโครงสร้างพื้นฐาน

๒.๑ แผนงานเคหะและชุมชน

ที่	โครงการ	วัตถุประสงค์	เป้าหมาย (ผลผลิตของ โครงการ)	งบประมาณและที่มา					ตัวชี้วัด (KPI)	ผลลัพธ์ที่คาดว่าจะ ได้รับ	หน่วยงาน ที่ รับผิดชอบ
				๒๕๖๑ (บาท)	๒๕๖๒ (บาท)	๒๕๖๓ (บาท)	๒๕๖๔ (บาท)	๒๕๖๕ (บาท)			
๑๐.	โครงการก่อสร้างถนน คสล. ม.๑๑ สาย ประปาหมู่บ้าน	- เพื่อให้ประชาชน หมู่ที่ ๑๑ และหมู่บ้าน ใกล้เคียงมีเส้นทาง คมนาคมที่สะดวก	- กว้าง ๔ ม. หนา ๐.๑๕ ม. ยาว ๗๕ ม. พื้นที่ คอนกรีตไม่น้อยกว่า ๓๐๐ ตร.ม พร้อมป้าย ๑ ป้าย	-	-	๑๕๐,๐๐๐ (อบต.)	-	-	จำนวนครัวเรือนที่มี การคมนาคมที่ สะดวกเร็วขึ้น (ครัวเรือน)	-ครัวเรือนที่มีการ คมนาคมที่สะดวกเร็ว คิดเป็นร้อยละ ๓๐ ของ จำนวนครัวเรือนทั้งหมด ในเขตตำบล	กองช่าง
๑๑.	โครงการก่อสร้าง สะพาน หมู่ที่ ๑๒ ข้ามคลองอีสานเขียว (BOXCULVERT)	-เพื่อให้ประชาชน หมู่ที่ ๖,๑๒ และหมู่บ้าน ใกล้เคียงมีการคมนาคม สะดวกยิ่งขึ้น	-ยาว ๑๕ ม. กว้าง๒.๔x๒.๔ ม. จำนวน ๓ ช่อง ความยาว ๓ เมตร พร้อมป้าย ๑ ป้าย	-	-	๕๐๐,๐๐๐ (อบต.)	-	-	-มีถนนที่ได้ก่อสร้าง เพิ่มขึ้นในตำบลบ้าน เป้า(สาย)	-ครัวเรือนที่มีการ คมนาคม ที่สะดวก รวดเร็ว คิดเป็นร้อยละ ๖๐ ของครัวเรือน ทั้งหมดในเขตตำบล	กองช่าง
๑๒.	โครงการก่อสร้างราง ระบายน้ำซอยบ้าน นายสอง สมอเม็ด – หนองแสด พิกัด N ๑๕.๖๒๗๘ °, E ๑๐๒.๘๙๓๘°	- เพื่อให้ประชาชนหมู่ที่ ๕ มีเส้นทางคมนาคมที่ สะดวก รวดเร็วและเพื่อ ป้องกันน้ำท่วมขัง	-กว้าง ๐.๔๐x๐.๔๐ ม. ยาว ๑๑๕ ม. หนา ๐.๑๐ ม. ลึก ๐.๔๐ ม. พร้อมฝา ปิด คสล.ตลอดแนว	๑๘๔,๐๐๐ (อบต.)	-	-	-	-	-จำนวนรางระบาย น้ำที่มีการสร้าง/ ซ่อมแซมรางระบาย น้ำเพิ่มขึ้น	-ครัวเรือนที่มีการระบาย น้ำสะดวก คิดเป็นร้อยละ ๑๕.๖๗ของครัวเรือน ทั้งหมดในเขตตำบล	กองช่าง
๑๓	โครงการก่อสร้างถนน หินคลุกจากนางางชู ศรี ถึง นางางกาหลง หมู่ ๑	-เพื่อให้ประชาชน หมู่ที่ ๑,๑๐และหมู่บ้าน ใกล้เคียง มีเส้นทาง คมนาคมที่สะดวก รวดเร็ว	- กว้าง ๔ ม. ยาว ๕๐๐ ม. หนา ๐.๑๐ม.	-	-	๒๘๒,๐๐๐ (อบต.)	-	-	-จำนวนครัวเรือนที่มี การคมนาคมที่ สะดวกรวดเร็ว เพิ่มขึ้น (ครัวเรือน)	-ครัวเรือนที่มีการ คมนาคมที่สะดวกรวดเร็ว คิดเป็นร้อยละ ๓๐ ของ จำนวนครัวเรือนทั้งหมด	กองช่าง

ยุทธศาสตร์จังหวัดที่ ๑ เมืองน่าอยู่และคุณภาพชีวิตที่ดี

ยุทธศาสตร์ที่ ๒ พัฒนาด้านโครงสร้างพื้นฐาน

๒.๑ แผนงานเคหะและชุมชน

ที่	โครงการ	วัตถุประสงค์	เป้าหมาย (ผลผลิตของโครงการ)	งบประมาณและที่มา					ตัวชี้วัด (KPI)	ผลลัพธ์ที่คาดว่าจะ ได้รับ	หน่วยงาน ที่ รับผิดชอบ
				๒๕๖๑ (บาท)	๒๕๖๒ (บาท)	๒๕๖๓ (บาท)	๒๕๖๔ (บาท)	๒๕๖๕ (บาท)			
๑๔.	โครงการก่อสร้างถนนดิน ม.๑ สายโสกเกวียนหล่มถึงโคกชาด	-เพื่อให้ประชาชน หมู่ที่ ๑,๑๐ และหมู่บ้านใกล้เคียง มีเส้นทางคมนาคมที่สะดวก	-กว้าง ๕ ม. ยาว ๑,๕๗๐ ม. หนา ๐.๘๐ ม. ปริมาณดินขุด ไม่น้อยกว่า ๗,๒๘๔ ลบ.ม. พร้อมป้ายโครงการ ๑ ป้ายพร้อม ท่อ ๒ จุด จุดละ ๗ ท่อน รวม ๑๔ ท่อน	-	-	๓๕๐,๐๐๐ (อบต.)	-	-	-จำนวนครัวเรือนที่มีการคมนาคมที่สะดวกรวดเร็วขึ้น (ครัวเรือน)	-ประชาชนมีการคมนาคมที่สะดวก คิดเป็นร้อยละ ๑๐ ของครัวเรือนทั้งหมดในเขตตำบลทั้งหมดในเขตตำบล	กองช่าง
๑๕	โครงการก่อสร้างถนนหินคลุก หมู่ที่ ๒ จากสี่แยกบ้านเก่าถึงที่นางนางสาคร สีไธสง	- เพื่อให้ประชาชน หมู่ที่ ๒ มีเส้นทางคมนาคมที่สะดวกรวดเร็ว	- กว้าง ๕ ม. ยาว ๔๐๐ ม. หนา ๐.๑๕ ม. หรือมีปริมาณหินคลุกไม่น้อยกว่า ๒,๐๐๐ ตร.ม. พร้อมป้ายโครงการ ๑ ป้าย	-	๑,๑๐๓,๐๐๐	-	-	-	-จำนวนครัวเรือนที่มีการคมนาคมที่สะดวกรวดเร็วขึ้น (ครัวเรือน)	-ประชาชนมีการคมนาคมที่สะดวก คิดเป็นร้อยละ ๑๐ ของครัวเรือนทั้งหมดในเขตตำบล	กองช่าง
๑๖	โครงการซ่อมแซมถนน หมู่ ๒ สายบ้านนางอำพร ทาสีถึงบ้านนายประพิศ รอบคอบ	-เพื่อให้ประชาชน หมู่ที่ ๒ มีเส้นทางคมนาคมที่สะดวกรวดเร็ว	-กว้าง ๔ ม. หนา ๐.๑๕ ม. ยาว ๔๕ ม.	-	๘๙,๐๐๐ (อบต.)	-	-	-	-จำนวนครัวเรือนที่มีการคมนาคมที่สะดวกรวดเร็วขึ้น (ครัวเรือน)	-ครัวเรือนที่มีการคมนาคมที่สะดวกรวดเร็ว คิดเป็นร้อยละ ๒๐ ของจำนวนครัวเรือนทั้งหมด	กองช่าง

ยุทธศาสตร์จังหวัดที่ ๑ เมืองน่าอยู่และคุณภาพชีวิตที่ดี

ยุทธศาสตร์ที่ ๒ พัฒนาด้านโครงสร้างพื้นฐาน

๒.๑ แผนงานเคหะและชุมชน

ที่	โครงการ	วัตถุประสงค์	เป้าหมาย (ผลผลิตของ โครงการ)	งบประมาณและที่มา					ตัวชี้วัด (KPI)	ผลลัพธ์ที่คาดว่าจะได้รับ	หน่วยงาน ที่ รับผิดชอบ
				๒๕๖๑ (บาท)	๒๕๖๒ (บาท)	๒๕๖๓ (บาท)	๒๕๖๔ (บาท)	๒๕๖๕ (บาท)			
๑๗	โครงการยกระดับถนน คสล.จากบ้านนางเอมร ถึงบ้านนายอนุชิต หมู่ ๓	-เพื่อให้ประชาชนหมู่ ๓ และมีเส้นทาง คมนาคมที่สะดวก รวดเร็ว	- กว้าง ๓ ม. ยาว ๒๓๕ ม. หนา ๐.๑๕ ม. พร้อมป้ายโครงการ ๑ ป้าย	๓๔๘,๐๐๐ (อบต.)	-	-	-	-	-จำนวนครัวเรือนที่มี การคมนาคมที่ สะดวกเร็วขึ้น (ครัวเรือน)	-ประชาชนมีการ คมนาคมที่สะดวก คิดเป็นร้อยละ ๑๐ ของครัวเรือน ทั้งหมดในเขตตำบล	กองช่าง
๑๘	โครงการซ่อมแซมถนน คสล.จากบ้านนางจันทร์ ถึงบ้านนางลำไย หมู่ ๓	-เพื่อให้ประชาชนหมู่ที่ ๓ มีเส้นทางคมนาคม ที่สะดวก รวดเร็ว	กว้าง ๔ ม.ยาว ๑๕๐ ม. หนา ๐.๑๕ม.	-	-	-	๒๕๗,๐๐๐ (อบต.)	-	-จำนวนครัวเรือนที่มี การคมนาคมที่ สะดวกเร็วขึ้น (ครัวเรือน)	-ประชาชนมีการ คมนาคมที่สะดวก คิดเป็นร้อยละ ๑๐ ของครัวเรือน ทั้งหมดในเขตตำบล	กองช่าง
๑๙.	โครงการก่อสร้างถนน คสล.ไปบ่อขยะ สาย ต่อเนื่อง หมู่ ๓	-เพื่อให้ประชาชนหมู่ ๓ และมีเส้นทาง คมนาคมที่สะดวก รวดเร็ว	กว้าง ๔ ม. ยาว ๓๑๕ ม. หนา ๐.๑๕ม.	-	-	-	๖๒๓,๐๐๐ (อบต.)	-	-จำนวนครัวเรือนที่มี การคมนาคมที่ สะดวกเร็วขึ้น (ครัวเรือน)	-ประชาชนมีการ คมนาคมที่สะดวก คิดเป็นร้อยละ ๑๐ ของครัวเรือน ทั้งหมดในเขตตำบล	กองช่าง
๒๐.	โครงการก่อสร้างถนน คสล. หมู่ ๓ จากนานาย ไสวถึงถนนดำ สาย ๒๐๖๑	-เพื่อให้ประชาชนหมู่ ๓ และมีเส้นทาง คมนาคมที่สะดวก รวดเร็ว	กว้าง ๕ ม. ยาว ๗๖๗ ม. หนา ๐.๑๕ ม.	-	๑,๘๙๘,๐๐๐ (อบต.)	-	-	-	-จำนวนครัวเรือนที่มี การคมนาคมที่ สะดวกเร็วขึ้น (ครัวเรือน)	-ประชาชนมีการ คมนาคมที่สะดวก คิดเป็นร้อยละ ๑๕ ของครัวเรือน ทั้งหมดในเขตตำบล	กองช่าง

ยุทธศาสตร์จังหวัดที่ ๑ เมืองน่าอยู่และคุณภาพชีวิตที่ดี

ยุทธศาสตร์ที่ ๒ พัฒนาด้านโครงสร้างพื้นฐาน

๒.๑ แผนงานเคหะและชุมชน

ที่	โครงการ	วัตถุประสงค์	เป้าหมาย (ผลผลิตของ โครงการ)	งบประมาณและที่มา					ตัวชี้วัด (KPI)	ผลลัพธ์ที่คาดว่าจะ ได้รับ	หน่วยงาน ที่ รับผิดชอบ
				๒๕๖๑ (บาท)	๒๕๖๒ (บาท)	๒๕๖๓ (บาท)	๒๕๖๔ (บาท)	๒๕๖๕ (บาท)			
๒๑	โครงการก่อสร้างถนน คสล. หมู่ ๔ สายนา นายคมสันต์ถึงสี่แยก บ้านนางหลง	-เพื่อให้ประชาชน หมู่ที่ ๔ มีเส้นทาง คมนาคมที่สะดวก รวดเร็ว	-กว้าง ๔ ม. ยาว ๑๕๒ ม. หนา ๐.๑๕ ม.	-	-	-	-	๒๓,๗๐๐ (อบต.)	-จำนวนครัวเรือนที่มีการ คมนาคมที่สะดวก รวดเร็วขึ้น (ครัวเรือน)	- ประชาชนมีการคมนาคม ที่สะดวก คิดเป็นร้อยละ ๑๕ ของครัวเรือน ทั้งหมดในเขตตำบล	กองช่าง
๒๒	โครงการก่อสร้างถนน คสล. หมู่ ๔ สายบ้าน นางหลงถึงประปา	เพื่อให้ประชาชน หมู่ที่ ๔ มีเส้นทาง คมนาคมที่สะดวก รวดเร็ว	-กว้าง ๔ ม. ยาว ๓๔๐ ม. หนา ๐.๑๕ ม. พร้อมวางท่อ Ø ๐.๔๐ จำนวน ๑๒ ท่อน	-	-	-	๖๘๕,๐๐๐ (อบต.)	-	-จำนวนครัวเรือนที่มีการ คมนาคมที่สะดวก รวดเร็วขึ้น (ครัวเรือน)	-ประชาชนมีการคมนาคม ที่สะดวก คิดเป็นร้อยละ ๑๐ ของครัวเรือนทั้งหมด ในเขตตำบล	กองช่าง
๒๓	โครงการก่อสร้างถนน คสล. หมู่ ๕ สาย ต่อเนื่องจากนายนาย ถนอมถึงหนองไผ่	-เพื่อให้ประชาชนหมู่ที่ ๕ มีเส้นทางคมนาคม ที่สะดวก รวดเร็ว	-กว้าง ๓ ม. ยาว ๓๓๐ ม. หนา ๐.๑๕ ม.	-	-	-	๔๙๐,๐๐๐ (อบต.)	-	-จำนวนครัวเรือนที่มีการ คมนาคมที่สะดวก รวดเร็วขึ้น (ครัวเรือน)	-ประชาชนมีการคมนาคม ที่สะดวก คิดเป็นร้อยละ ๑๐ ของครัวเรือน ทั้งหมดในเขตตำบล	กองช่าง
๒๔	โครงการขยายถนน คสล. หมู่ ๕ ซอยสอง พัฒนา (ซอยบ้าน แพทย์เนวิน)	-เพื่อให้ประชาชนหมู่ที่ ๕ มีเส้นทางคมนาคม ที่สะดวก รวดเร็ว	กว้าง ๐.๔๐x๐.๔๐ ม. ยาว ๒๔๐ ม. หนา ๐.๑๕ ม.				๔๗,๕๐๐ (อบต.)		-จำนวนครัวเรือนที่มีการ คมนาคมที่สะดวก รวดเร็วขึ้น (ครัวเรือน)	-ประชาชนมีการคมนาคม ที่สะดวก คิดเป็นร้อยละ ๑๕ ของครัวเรือน ทั้งหมดในเขตตำบล	กองช่าง

ยุทธศาสตร์จังหวัดที่ ๑ เมืองน่าอยู่และคุณภาพชีวิตที่ดี

ยุทธศาสตร์ที่ ๒ พัฒนาด้านโครงสร้างพื้นฐาน

๒.๑ แผนงานเคหะและชุมชน

ที่	โครงการ	วัตถุประสงค์	เป้าหมาย (ผลผลิตของ โครงการ)	งบประมาณและที่มา					ตัวชี้วัด (KPI)	ผลลัพธ์ที่คาดว่าจะ ได้รับ	หน่วยงาน ที่ รับผิดชอบ
				๒๕๖๑ (บาท)	๒๕๖๒ (บาท)	๒๕๖๓ (บาท)	๒๕๖๔ (บาท)	๒๕๖๕ (บาท)			
๒๕	โครงการก่อสร้างถนน คสล. หมู่ ๕ จากคลองรอบหมู่บ้าน ถึงหนองคอง	เพื่อให้ประชาชนหมู่ที่ ๕ มีเส้นทางคมนาคมที่สะดวก รวดเร็ว	กว้าง ๔ ม. ยาว ๓๗๐ ม. หนา ๐.๑๕ ม.	-	-	๗๓๒,๖๐๐ (อบต.)	-	-	-จำนวนครัวเรือนที่มีการคมนาคมที่สะดวก รวดเร็วขึ้น (ครัวเรือน)	- ประชาชนมีการคมนาคมที่สะดวก คิดเป็นร้อยละ ๑๕ ของครัวเรือนทั้งหมด ในเขตตำบล	กองช่าง
๒๖.	โครงการก่อสร้างถนนดิน หมู่ ๖ จากหนองแกไปถึง นานายสมพร ไวโธสง	-เพื่อให้ประชาชนหมู่ที่ ๖, ๑๒ มีเส้นทางคมนาคมที่สะดวก รวดเร็ว	กว้าง ๓ ม. ยาว ๔๗๗ ม. สูง ๐.๘๐ ม.	-	-	๔๔,๖๐๐ (อบต.)	-	-	-จำนวนครัวเรือนที่มีการคมนาคมที่สะดวก รวดเร็วขึ้น (ครัวเรือน)	- ประชาชนมีการคมนาคมที่สะดวก คิดเป็นร้อยละ ๑๕ ของครัวเรือนทั้งหมด ในเขตตำบล	กองช่าง
๒๗.	โครงการซ่อมแซมถนนดิน หมู่ ๖ จากนานายสมภาร ถึง นานางคำเครื่อง เลี้ยวโธสง	-เพื่อให้ประชาชนหมู่ที่ ๖, ๑๒ มีเส้นทางคมนาคมที่สะดวก รวดเร็ว	กว้าง ๓ ม. ยาว ๔๑๓ ม. หนา ๐.๔๐ ม.	-	-	๑๙,๓๐๐ (อบต.)	-	-	- จำนวนครัวเรือนที่มีการคมนาคมที่สะดวก รวดเร็วขึ้น (ครัวเรือน)	- ประชาชนมีการคมนาคมที่สะดวก คิดเป็นร้อยละ ๑๕ ของครัวเรือนทั้งหมด ในเขตตำบล	กองช่าง
๒๘.	โครงการซ่อมแซมถนนดิน หมู่ ๖ จากนานางบุญช่วย ถึง นานายสมพร แสงสุขสว่าง	-เพื่อให้ประชาชนหมู่ที่ ๖, ๑๒ มีเส้นทางคมนาคมที่สะดวก รวดเร็ว	กว้าง ๓ ม. ยาว ๙๕๙ ม. หนา ๐.๔๐ ม.	-	-	๔๔,๘๐๐ (อบต.)	-	-	-จำนวนครัวเรือนที่มีการคมนาคมที่สะดวก รวดเร็วขึ้น (ครัวเรือน)	-ประชาชนมีการคมนาคมที่สะดวก คิดเป็นร้อยละ ๑๐ ของครัวเรือนทั้งหมด ในเขตตำบล	กองช่าง

ยุทธศาสตร์จังหวัดที่ ๑ เมืองน่าอยู่และคุณภาพชีวิตที่ดี

ยุทธศาสตร์ที่ ๒ พัฒนาด้านโครงสร้างพื้นฐาน

๒.๑ แผนงานเคหะและชุมชน

ที่	โครงการ	วัตถุประสงค์	เป้าหมาย (ผลผลิตของ โครงการ)	งบประมาณและที่มา					ตัวชี้วัด (KPI)	ผลลัพธ์ที่คาดว่าจะ ได้รับ	หน่วยงาน ที่ รับผิดชอบ
				๒๕๖๑ (บาท)	๒๕๖๒ (บาท)	๒๕๖๓ (บาท)	๒๕๖๔ (บาท)	๒๕๖๕ (บาท)			
๒๙	โครงการซ่อมแซมถนนดิน หมู่ ๖ จากสระขมิ้นถึงนา นายสำออง เลาะโธสง	-เพื่อให้ประชาชนหมู่ที่ ๖, ๑๒ มีเส้นทาง คมนาคมที่สะดวก รวดเร็ว	กว้าง ๓ ม. ยาว ๕๘๕ ม. หนา ๐.๔๐ ม.	-	-	๒๗,๓๐๐ (อบต.)	-	-	-จำนวนคร้วเรือนที่มี การคมนาคมที่ สะดวกรวดเร็วขึ้น (คร้วเรือน)	-ประชาชนมีการ คมนาคมที่สะดวก คิดเป็นร้อยละ ๑๐ ของคร้วเรือนทั้งหมด ในเขตตำบล	กองช่าง
๓๐.	โครงการก่อสร้างถนน คสล หมู่ ๗ จากบ้านนาย อดุลย์ถึงหนองคูณ	-เพื่อให้ประชาชนหมู่ที่ ๗, ๘ มีเส้นทางคมนาคม ที่สะดวก รวดเร็ว	- กว้าง ๔ ม. หนา ๐.๑๕ ม. ยาว ๑๓๕ ม. พร้อมป้าย ๑ ป้าย	-	-	๓๐๒,๐๐๐ (อบต.)	-	-	-จำนวนคร้วเรือนที่มี การคมนาคมที่ สะดวกรวดเร็วขึ้น (คร้วเรือน)	-ประชาชนมีการ คมนาคมที่สะดวก คิดเป็นร้อยละ ๑๕ ของคร้วเรือนทั้งหมด ในเขตตำบล	กองช่าง
๓๑.	โครงการก่อสร้างถนน คสล. สายตะวันออก หมู่ ๘ จุดศาลาธรรมสังเวช วัดจอมวารี	-เพื่อให้ประชาชน หมู่ที่ ๗,๘ มีเส้นทาง คมนาคมที่สะดวก รวดเร็ว	กว้าง ๕ ม.ยาว ๕ ม. หนา ๐.๑๕ ม.	๑๕,๐๐๐ (อบต.)	-	-	-	-	- จำนวนคร้วเรือนที่ มีการคมนาคมที่ สะดวกรวดเร็วขึ้น (คร้วเรือน)	- ประชาชนมีการ คมนาคมที่สะดวก คิดเป็นร้อยละ ๑๕ ของคร้วเรือนทั้งหมด ในเขตตำบล	กองช่าง
๓๒.	โครงการก่อสร้างราง ระบายน้ำ คสล. หมู่ ๘ จากขอยอารีถึงประปา	-เพื่อให้ประชาชน หมู่ที่ ๗,๘ มีเส้นทาง คมนาคมที่สะดวก รวดเร็ว	กว้าง ๐.๓๐x๐.๓๐ ม. ลึก ๐.๓๐ หนา ๐.๑๐ ม. ยาว ๒๑๓ ม. พร้อมฝาปิด คสล.	-	๓๐๐,๐๐๐ (อบต.)	-	-	-	-จำนวนคร้วเรือนที่มี การคมนาคมที่ สะดวกรวดเร็วขึ้น (คร้วเรือน)	-ประชาชนมีการ คมนาคมที่สะดวก คิดเป็นร้อยละ ๑๐ ของคร้วเรือนทั้งหมด ในเขตตำบล	กองช่าง

ยุทธศาสตร์จังหวัดที่ ๑ เมืองน่าอยู่และคุณภาพชีวิตที่ดี
ยุทธศาสตร์ที่ ๒ พัฒนาด้านโครงสร้างพื้นฐาน

๒.๑ แผนงานเคหะและชุมชน

ที่	โครงการ	วัตถุประสงค์	เป้าหมาย (ผลผลิตของ โครงการ)	งบประมาณและที่มา					ตัวชี้วัด (KPI)	ผลลัพธ์ที่คาดว่าจะได้รับ	หน่วยงาน ที่ รับผิดชอบ
				๒๕๖๑ (บาท)	๒๕๖๒ (บาท)	๒๕๖๓ (บาท)	๒๕๖๔ (บาท)	๒๕๖๕ (บาท)			
๓๓.	โครงการก่อสร้างถนนคสล. หมู่ ๘ จากวัดจอมวารีถึงประปา	-เพื่อให้ประชาชนหมู่ที่ ๗,๘ มีเส้นทางคมนาคมที่สะดวก รวดเร็ว	กว้าง ๔ ม. ยาว ๒๖๐ ม. หนา ๐.๑๕ ม.	๕๕๒,๐๐๐ (อบต.)	-	-	-	-	-จำนวนครัวเรือนที่มีการคมนาคมที่สะดวก รวดเร็วขึ้น (ครัวเรือน)	-ประชาชนมีการคมนาคมที่สะดวก คิดเป็นร้อยละ ๑๐ ของครัวเรือนทั้งหมดในเขตตำบล	กองช่าง
๓๔.	โครงการลอกร่องระบายน้ำ หมู่ ๘ (ทำความสะอาด)	-เพื่อให้ประชาชนหมู่ที่ ๗,๘ มีเส้นทางคมนาคมที่สะดวก รวดเร็ว	ทำความสะอาดระบายน้ำรอบหมู่บ้าน	๓๐,๐๐๐ (อบต.)	๓๐,๐๐๐ (อบต.)	๓๐,๐๐๐ (อบต.)	๓๐,๐๐๐ (อบต.)	๓๐,๐๐๐ (อบต.)	-จำนวนครัวเรือนที่มีการคมนาคมที่สะดวก รวดเร็วขึ้น (ครัวเรือน)	-ประชาชนมีการคมนาคมที่สะดวก คิดเป็นร้อยละ ๑๕ ของครัวเรือนทั้งหมดในเขตตำบล	กองช่าง
๓๕.	โครงการก่อสร้างถนนคสล. หมู่ ๙ จากบ้านนางศรีคุณถึงทางขึ้นโคกเหล่าบักไซ	-เพื่อให้ประชาชนหมู่ที่ ๙ มีเส้นทางคมนาคมที่สะดวก รวดเร็ว	กว้าง ๓ ม. ยาว ๔๓ ม. หนา ๐.๑๕ ม. พื้นที่คอนกรีตไม่น้อยกว่า ๑๒๙ ตรม.	-	๗๒,๐๐๐ (อบต.)	-	-	-	- จำนวนครัวเรือนที่มีการคมนาคมที่สะดวก รวดเร็วขึ้น (ครัวเรือน)	- ประชาชนมีการคมนาคมที่สะดวก คิดเป็นร้อยละ ๑๕ ของครัวเรือนทั้งหมดในเขตตำบล	กองช่าง
๓๖.	โครงการก่อสร้างถนนคสล. หมู่ ๙ จากบ้านนายอำนาจ เหลี่ยมไธสงถึงบ้านนายทรงศรี	-เพื่อให้ประชาชนหมู่ที่ ๙ มีเส้นทางคมนาคมที่สะดวก รวดเร็ว	กว้าง ๓ ม. ยาว ๒๓๐ ม. หนา ๐.๑๕ ม. พื้นที่คอนกรีตไม่น้อยกว่า ๖๕๐ ตร.ม.	-	๓๘๖,๐๐๐ (อบต.)	-	-	-	-จำนวนครัวเรือนที่มีการคมนาคมที่สะดวก รวดเร็วขึ้น (ครัวเรือน)	-ประชาชนมีการคมนาคมที่สะดวก คิดเป็นร้อยละ ๑๐ ของครัวเรือนทั้งหมดในเขตตำบล	กองช่าง

ยุทธศาสตร์จังหวัดที่ ๑ เมืองน่าอยู่และคุณภาพชีวิตที่ดี
ยุทธศาสตร์ที่ ๒ พัฒนาด้านโครงสร้างพื้นฐาน

๒.๑ แผนงานเคหะและชุมชน

ที่	โครงการ	วัตถุประสงค์	เป้าหมาย (ผลผลิตของ โครงการ)	งบประมาณและที่มา					ตัวชี้วัด (KPI)	ผลลัพธ์ที่คาดว่าจะ ได้รับ	หน่วยงาน ที่ รับผิดชอบ
				๒๕๖๑ (บาท)	๒๕๖๒ (บาท)	๒๕๖๓ (บาท)	๒๕๖๔ (บาท)	๒๕๖๕ (บาท)			
๓๗.	โครงการปรับปรุงร่อง ระบายน้ำรอบหมู่บ้าน หมู่ ๑๐	-เพื่อให้ประชาชน หมู่ที่ ๑,๑๐ มี เส้นทางคมนาคมที่ สะดวก รวดเร็ว	ทำความสะอาดราง ระบายน้ำรอบหมู่บ้าน	๒๐,๐๐๐ (อบต.)	-	-	-	-	-จำนวนครัวเรือนที่มี การคมนาคมที่ สะดวกเร็วขึ้น (ครัวเรือน)	-ประชาชนมีการ คมนาคมที่สะดวก คิดเป็นร้อยละ ๑๐ ของครัวเรือนทั้งหมด ในเขตตำบล	กองช่าง
๓๘.	โครงการก่อสร้างราง ระบายน้ำ หมู่ ๑๑ สาย กลางหมู่บ้านจากรั้ว โรงเรียนถึงนายนายสิน	-เพื่อให้ประชาชน หมู่ที่ ๑๑ มีเส้นทาง คมนาคมที่สะดวก รวดเร็ว	กว้าง ๐.๓๐x๐.๓๐ ม. ลึก ๐.๓๐ ยาว ๒๗๕ หนา ๐.๑๐ พร้อมฝา ปิด คสล.	๓๘๕,๐๐๐ (อบต.)	-	-	-	-	-จำนวนครัวเรือนที่มี การคมนาคมที่ สะดวกเร็วขึ้น (ครัวเรือน)	- ประชาชนมีการ คมนาคมที่สะดวก คิดเป็นร้อยละ ๑๕ ของครัวเรือนทั้งหมด ในเขตตำบล	กองช่าง
๓๙.	โครงการก่อสร้างถนน ดิน หมู่ ๑๒จากนายนาย ประเสริฐ คำภีลาถึงนา นายถนอม ตาลไธสง (คูคลองอีสานเขียว)	-เพื่อให้ประชาชน หมู่ที่ ๒,๑๒ มี เส้นทางคมนาคมที่ สะดวก รวดเร็ว	กว้าง ๔ ม.ยาว ๕๘๐ ม. สูง ๑.๕๐ .ลาด เอียง ๑:๑ ปริมาณดิน ขุดไม่น้อยกว่า ๔,๗๘๕ ลบ.ม.	-	๑๙๐,๐๐๐ (อบต.)	-	-	-	-จำนวนครัวเรือนที่มี การคมนาคมที่ สะดวกเร็วขึ้น (ครัวเรือน)	- ประชาชนมีการ คมนาคมที่สะดวก คิดเป็นร้อยละ ๑๕ ของครัวเรือนทั้งหมด ในเขตตำบล	กองช่าง
๔๐.	โครงการก่อสร้างถนน คสล. สายบ้านคุณ ถึงบ้านหนองเปล่ง อ.หนองสองห้อง	-เพื่อให้ประชาชน หมู่ที่ ๗,๘ มีเส้นทาง คมนาคมที่สะดวก รวดเร็ว	-กว้าง ๔ ม. ยาว ๒,๓๕๐ ม. หนา ๐.๑๕ ม.	-	-	๓,๔๕๑,๐๐๐ (อบต.)	-	-	-จำนวนครัวเรือนที่มี การคมนาคมที่ สะดวกเร็วขึ้น (ครัวเรือน)	- ประชาชนมีการ คมนาคมที่สะดวก คิดเป็นร้อยละ ๑๗ ของครัวเรือนทั้งหมด ในเขตตำบล	กองช่าง

ยุทธศาสตร์จังหวัดที่ ๑ เมืองน่าอยู่และคุณภาพชีวิตที่ดี
ยุทธศาสตร์ที่ ๒ พัฒนาด้านโครงสร้างพื้นฐาน

๒.๑ แผนงานเคหะและชุมชน

ที่	โครงการ	วัตถุประสงค์	เป้าหมาย (ผลผลิตของโครงการ)	งบประมาณและที่มา					ตัวชี้วัด (KPI)	ผลลัพธ์ที่คาดว่าจะได้รับ	หน่วยงาน ที่ รับผิดชอบ
				๒๕๖๑ (บาท)	๒๕๖๒ (บาท)	๒๕๖๓ (บาท)	๒๕๖๔ (บาท)	๒๕๖๕ (บาท)			
๔๑	โครงการก่อสร้างถนนคสล. หมู่ ๑๒ จากหมู่บ้านถึงโคกสำโรง	-เพื่อให้ประชาชนหมู่ที่ ๖,๑๒ มีเส้นทางคมนาคมที่สะดวก รวดเร็ว	- ช่วงที่ ๑ กว้าง ๓ ม. ยาว ๓๕๐ ม. หนา ๐.๑๕๐พื้นที่คอนกรีตไม่น้อยกว่า ๑,๐๕๐ ตร.ม. - ช่วงที่ ๒ กว้าง ๒.๕๐ ม. ยาว ๗๐๐ ม. หนา ๐.๑๕ ม. พื้นที่คอนกรีตไม่น้อยกว่า ๑,๗๕๐ ตร.ม. รวมพื้นที่ทั้งหมด ๒,๘๐๐ ตร.ม.	-	-	๑,๕๖๘,๐๐๐ (อบต.)	-	-	-จำนวนครัวเรือนที่มีการคมนาคมที่สะดวกรวดเร็วขึ้น (ครัวเรือน)	- ประชาชนมีการคมนาคมที่สะดวก คิดเป็นร้อยละ ๑๓ ของครัวเรือนทั้งหมด ในเขตตำบล	กองช่าง
๔๒.	โครงการก่อสร้างถนนคสล.สายบ้านดอนกลาง หมู่ที่ ๓ ถึงบ้านหนองหัวหมู ต.แดงใหญ่	-เพื่อให้ประชาชนหมู่ที่ ๓ มีเส้นทางคมนาคมที่สะดวก รวดเร็ว	-กว้าง ๔ เมตร ยาว ๒,๕๐๐ ม. หนา ๐.๑๕ ม.	-	-	-	๕,๕๖๕,๐๐๐ (อบต.)	-	จำนวนครัวเรือนที่มีการคมนาคมที่สะดวกรวดเร็วขึ้น (ครัวเรือน)	- ประชาชนมีการคมนาคมที่สะดวก คิดเป็นร้อยละ ๑๗ ของครัวเรือนทั้งหมด ในเขตตำบล	กองช่าง
๔๓.	โครงการก่อสร้างเสริมระดับถนนดิน หมู่ที่ ๖ สายที่นานายทองอินทร์ถึงนานางภาวิณี ศักดิ์เทวิน	เพื่อให้ประชาชนหมู่ที่ ๖ มีเส้นทางคมนาคมที่สะดวก รวดเร็ว	- กว้าง ๓.๐๐ ม. ยาว ๕๒๐ ม. สูง ๐.๑๐ ม. ปริมาตรดินถม ๓๑๒.๐๐ ลบ.ม	-	-	-	๑๓๐,๙๐๐	-	-มีถนนที่ได้ก่อสร้างเพิ่มขึ้นในตำบลบ้านเป้า(สาย)	-ประชาชนมีการคมนาคมที่สะดวก คิดเป็นร้อยละ ๑๕ ของครัวเรือนทั้งหมดในเขตตำบล	กองช่าง

ยุทธศาสตร์จังหวัดที่ ๑ เมืองน่าอยู่และคุณภาพชีวิตที่ดี
ยุทธศาสตร์ที่ ๒ พัฒนาด้านโครงสร้างพื้นฐาน

แผนงานเคหะและชุมชน

ที่	โครงการ	วัตถุประสงค์	เป้าหมาย (ผลผลิตของ โครงการ)	งบประมาณและที่มา					ตัวชี้วัด (KPI)	ผลลัพธ์ที่คาดว่าจะได้รับ	หน่วยงาน ที่ รับผิดชอบ
				๒๕๖๑ (บาท)	๒๕๖๒ (บาท)	๒๕๖๓ (บาท)	๒๕๖๔ (บาท)	๒๕๖๕ (บาท)			
๔๔	โครงการก่อสร้างเสริมถนนดินพร้อมหินคลุกสายคลองอีสานเขียว	-เพื่อให้ประชาชน หมู่ที่ ๑๒ มีเส้นทางคมนาคมที่สะดวก รวดเร็ว	-กว้าง ๓ เมตร ยาว ๑,๕๒๐ เมตร สูง ๐.๓๐ เมตร	๑๐๕,๖๐๐	-	-	-	-	-มีถนนที่ได้ก่อสร้างเพิ่มขึ้นในตำบลบ้านเป้า (สาย)	-ประชาชนมีการคมนาคมที่สะดวก รวดเร็วคิดเป็นร้อยละ๑๓.๑๒ ของจำนวนครัวเรือนทั้งหมดในเขตตำบล	กองช่าง
๔๕.	โครงการก่อสร้างถนน คสล. สายหม่าปลาเผาถึง ม.๓ บ้านคอนกลาง X ๒๗๕๓๖๙ Y ๑๗๒๗๖๙๗	-เพื่อให้ประชาชน มีเส้นทางคมนาคมที่สะดวก รวดเร็ว	-กว้าง ๔ เมตร ยาว ๘๔๔ เมตร หนา ๐.๑๕ เมตร	-	-	๑,๘๒๕,๐๐๐	-	-	-จำนวนครัวเรือนที่มีการคมนาคมที่สะดวก รวดเร็วเพิ่มขึ้น	-ประชาชนมีการคมนาคมที่สะดวก รวดเร็วคิดเป็นร้อยละ๑๕ ของจำนวนครัวเรือนทั้งหมดในเขตตำบล	กองช่าง
๔๖.	โครงการก่อสร้างถนน คสล. หมู่ ๘ สายบ้านคูณถึงบ้านหนองปลั่ง X ๒๗๑๔๒๐ Y ๑๗๓๐๒๒๒๙ X ๒๗๑๓๔๑ Y ๑๗๓๑๒๒๘๐	- เพื่อให้ประชาชนมีเส้นทางคมนาคมที่สะดวก รวดเร็ว	กว้าง ๔ เมตร ยาว ๑,๒๐๐ เมตร หนา ๐.๑๕ เมตร	-	-	๒,๕๙๕,๐๐๐	-	-	-จำนวนครัวเรือนที่มีการคมนาคมที่สะดวก รวดเร็วเพิ่มขึ้น	-ประชาชนมีการคมนาคมที่สะดวก คิดเป็นร้อยละ ๑๕ ของครัวเรือนทั้งหมดในเขตตำบล	กองช่าง
๔๗	โครงการก่อสร้างถนน คสล. สายศาลากลางบ้าน-โรงสี หมู่ ๔ X ๒๗๕๐๒๐ Y ๑๗๒๘๔๗๘ X ๒๗๕๐๓๙ Y ๑๗๒๘๕๗๕	- เพื่อให้ประชาชน มีเส้นทางคมนาคมที่สะดวก รวดเร็ว	กว้าง ๓ เมตร ยาว ๑๐๕ เมตร หนา ๐.๑๕ เมตร	-	-	๑๗๓,๐๐๐	-	-	-จำนวนครัวเรือนที่มีการคมนาคมที่สะดวก รวดเร็วเพิ่มขึ้น	-ประชาชนมีการคมนาคมที่สะดวก คิดเป็นร้อยละ ๑๕ของครัวเรือนทั้งหมดในเขตตำบล	กองช่าง

ยุทธศาสตร์ที่ ๒ พัฒนาด้านโครงสร้างพื้นฐาน

แผนงานเคหะและชุมชน

ที่	โครงการ	วัตถุประสงค์	เป้าหมาย ผลผลิตของ โครงการ	งบประมาณและที่ผ่านมา					ตัวชี้วัด (KPI)	ผลลัพธ์ที่คาดว่าจะได้รับ	หน่วยงาน ที่ รับผิดชอบ
				๒๕๖๑ (บาท)	๒๕๖๒ (บาท)	๒๕๖๓ (บาท)	๒๕๖๔ (บาท)	๒๕๖๕ (บาท)			
๔๘	โครงการก่อสร้างถนน คสล. หมู่ ๑ สายบ้านนายสนั่น บุญเกิดถึงทุ่งนา	- เพื่อให้ประชาชนมี เส้นทางคมนาคมที่ สะดวก รวดเร็ว	- กว้าง ๒ เมตร ยาว ๗๘ เมตร หนา ๐.๑๕ เมตร	-	-	๘๕,๐๐๐	-	-	จำนวนครัวเรือนที่มี การคมนาคมที่ สะดวก รวดเร็วขึ้น	- ประชาชนมีการคมนาคม ที่สะดวก คิดเป็นร้อยละ ๑๕ ของครัวเรือนทั้งหมด ในเขตตำบล	กองช่าง
๔๙	โครงการก่อสร้างถนน คสล. สายบ้านนายอรุณสิทธิ์-ปู่ตา ม.๔ X ๒๗๔๙๗๔ Y ๑๗๒๘๖๑๖ X ๒๗๔๙๒๒ Y ๑๗๒๘๕๔๔	- เพื่อให้ประชาชน มีเส้นทางคมนาคมที่ สะดวก รวดเร็ว	- กว้าง ๒.๕๐ เมตร ยาว ๙๘ เมตร หนา ๐.๑๕ เมตร	-	-	๑๓๖,๐๐๐	-	-	- จำนวนครัวเรือนที่มี การคมนาคมที่ สะดวก รวดเร็วขึ้น	- ครัวเรือนที่มีการ คมนาคมที่สะดวก รวดเร็ว คิดเป็นร้อยละ ๓๐ ของจำนวน ครัวเรือนทั้งหมดในเขต ตำบล	กองช่าง
๕๐	โครงการก่อสร้างยกระดับถนน คสล. หมู่ ๑๒ สายบ้านนายสมศักดิ์ เดชโคบุตร-บ้านนางแพง ปุงไธสง X ๒๗๔๙๗๔ Y ๑๗๒๘๖๑๖ X ๒๗๔๙๒๒ Y ๑๗๒๘๕๔๔	- เพื่อให้ประชาชนมี เส้นทางคมนาคมที่ สะดวก รวดเร็ว	กว้าง ๓ เมตร ยาว ๑๑๐ เมตร หนา ๐.๑๕ เมตร	-	-	๑๘๑,๐๐๐	-	-	จำนวนครัวเรือนที่มี การคมนาคมที่ สะดวก รวดเร็วขึ้น	- ประชาชนมีการ คมนาคมที่สะดวก คิดเป็นร้อยละ ๑๕ ของครัวเรือนทั้งหมดใน เขตตำบล	กองช่าง
๕๑	โครงการก่อสร้างรางระบายน้ำ คสล. หมู่ ๒	- เพื่อให้ ประชาชน หมู่ที่ ๒ มีการคมนาคม ที่สะดวก น้ำไม่ ท่วมขัง	กว้าง ๓๐x๓๐ ม. ลึก ๐.๓๐ ม. หนา ๐.๑๐ ยาว ๑๐๐ ม. พร้อมฝาปิด	-	๑๕๐,๐๐๐	-	-	-	- จำนวนรางระบาย น้ำที่มีการสร้าง/ ซ่อมแซมรางระบาย น้ำเพิ่มขึ้น	- ครัวเรือนที่มีการ ระบายน้ำสะดวก คิด เป็นร้อยละ ๑๕.๖๗ ของครัวเรือนทั้งหมด ในเขตตำบล	กองช่าง

ยุทธศาสตร์จังหวัดที่ ๑ เมืองน่าอยู่และคุณภาพชีวิตที่ดี

ยุทธศาสตร์ที่ ๒ พัฒนาด้านโครงสร้างพื้นฐาน

แผนงานเคหะและชุมชน

ที่	โครงการ	วัตถุประสงค์	เป้าหมาย ผลผลิตของ โครงการ	งบประมาณและที่ผ่านมา					ตัวชี้วัด (KPI)	ผลลัพธ์ที่คาดว่าจะ ได้รับ	หน่วยงาน ที่ รับผิดชอบ
				๒๕๖๑ (บาท)	๒๕๖๒ (บาท)	๒๕๖๓ (บาท)	๒๕๖๔ (บาท)	๒๕๖๕ (บาท)			
๕๒	โครงการก่อสร้างยกระดับถนน คสล. หมู่ ๒ หน้าศาลาประชาคม X ๒๗๖๔๓๖ Y ๑๗๒๕๙๓๙ X ๒๗๖๔๔๐ Y ๑๗๒๕๙๔๕	- เพื่อให้ประชาชน มีเส้นทางคมนาคมที่ สะดวก รวดเร็ว	กว้าง ๕ เมตร ยาว ๓๐ เมตร หนา ๐.๑๕ เมตร	-	-	๘๑,๐๐๐	-	-	จำนวนครัวเรือนที่ มีการคมนาคมที่ สะดวก รวดเร็วขึ้น	-ครัวเรือนที่มีการคมนาคม ที่สะดวก รวดเร็ว คิดเป็น ร้อยละ ๓๐ ของจำนวน ครัวเรือนทั้งหมดในเขต ตำบล	กองช่าง
๕๓	โครงการก่อสร้างเทพื้น คสล. ข้าง อบต.บ้านเป่า X ๒๗๔๓๓๕ Y ๑๗๒๘๘๓๔ X ๒๗๔๓๑๐ Y ๑๗๒๘๗๗๒	- เพื่อให้ประชาชน ได้ใช้ประโยชน์และ ป้องกันน้ำท่วมขัง	กว้าง ๔.๕๐ เมตร ยาว ๑๐๔ เมตร หนา ๐.๑๕ เมตร	-	-	๒๔๕,๐๐๐	-	-	-จำนวนครัวเรือน ได้ใช้ที่บริการ สาธารณะ	-ประชาชนมีการคมนาคม ที่สะดวก คิดเป็นร้อยละ ๑๕ของครัวเรือนทั้งหมด ในเขตตำบล	กองช่าง
๕๔	โครงการก่อสร้างโดม เอนกประสงค์ขององค์การ บริหารส่วนตำบลบ้านเป่า	-เพื่อให้ประชาชนใน เขตพื้นที่ได้ใช้บริการ สาธารณะ	กว้าง ๑๕ เมตร ยาว ๓๐ เมตร สูง ๕ เมตร พื้นที่ใช้ สอย ๔๕๐ ตร.ม.	-	-	๒,๐๐๐,๐๐๐	-	-	-จำนวนประชาชน ได้ใช้บริการ สาธารณะ	-ประชาชนได้ใช้บริการ สาธารณะ คิดเป็นร้อยละ ๓๐ ของจำนวน ประชาชนทั้งหมดในเขต ตำบล	กองช่าง
๕๕	โครงการก่อสร้างรางระบายน้ำ หมู่ ๗ จากบ้านแม่สายบัวถึง หนองคูณ X ๒๗๐๕๑๑ Y ๑๗๒๙๗๗๑ X ๒๗๐๕๒๙ Y ๑๗๒๙๙๗๑	-เพื่อให้ประชาชน ได้คมนาคมที่สะดวก รวดเร็วและป้องกัน น้ำท่วมขัง	กว้าง ๐.๓๐ เมตร ลึก ๐.๓๐ เมตร ยาว ๒๐๕ เมตร	-	-	๒๘๐,๐๐๐	-	-	-จำนวนราง ระบายน้ำที่มีการ สร้าง/ซ่อมแซม รางระบายน้ำ เพิ่มขึ้น	-ครัวเรือนที่มีการคมนาคม ที่สะดวก รวดเร็ว คิดเป็น ร้อยละ ๓๐ ของจำนวน ครัวเรือนทั้งหมดในเขต ตำบล	กองช่าง

ยุทธศาสตร์จังหวัดที่ ๑ เมืองน่าอยู่และคุณภาพชีวิตที่ดี
 ยุทธศาสตร์ที่ ๒ พัฒนาด้านโครงสร้างพื้นฐาน
 แผนงานเคหะและชุมชน

ที่	โครงการ	วัตถุประสงค์	เป้าหมาย ผลผลิตของ โครงการ	งบประมาณและที่ผ่านมา					ตัวชี้วัด (KPI)	ผลลัพธ์ที่คาดว่าจะ ได้รับ	หน่วยงาน ที่ รับผิดชอบ
				๒๕๖๑ (บาท)	๒๕๖๒ (บาท)	๒๕๖๓ (บาท)	๒๕๖๔ (บาท)	๒๕๖๕ (บาท)			
๕๖	โครงการก่อสร้างรางระบายน้ำ ข้างโรงพยาบาลส่งเสริม สุขภาพบ้านแฮด หมู่.๑๑ X ๒๗๔๓๓๕ Y ๑๗๒๘๘๓๔ X ๒๗๔๒๘๖ Y ๑๗๒๘๗๓๔	-เพื่อให้ประชาชน ได้คมนาคมที่สะดวก รวดเร็วและป้องกัน น้ำท่วมขัง	กว้าง ๐.๔๐ เมตร ยาว ๑๑๒ เมตร ลึก ๐.๔๐ เมตร	-	-	๒๑๐,๐๐๐	-	-	-จำนวนรางระบาย น้ำที่มีการสร้าง/ ซ่อมแซมรางระบาย น้ำเพิ่มขึ้น	-ประชาชนมีการ คมนาคมที่สะดวก คิดเป็นร้อยละ ๑๕ ของครัวเรือนทั้งหมด ในเขตตำบล	กองช่าง
๕๗	โครงการก่อสร้างรางระบายน้ำ จากศาลากลางบ้านถึง ถนนลาดยาง หมู่ ๑๑ X ๒๗๔๕๕๐ Y ๑๗๒๘๘๕๗ X ๒๗๔๕๖๕ Y ๑๗๒๘๗๖๙	-เพื่อให้ประชาชน ได้คมนาคมที่สะดวก รวดเร็วและป้องกัน น้ำท่วมขัง	กว้าง ๐.๓๐ เมตร ยาว ๘๖ เมตร ลึก ๐.๓๐ เมตร	-	-	๑๒๗,๗๐๐	-	-	-จำนวนรางระบาย น้ำที่มีการสร้าง/ ซ่อมแซมรางระบาย น้ำเพิ่มขึ้น	-ครัวเรือนที่มีการ คมนาคมที่สะดวก รวดเร็ว คิดเป็นร้อย ละ ๓๐ ของจำนวน ครัวเรือนทั้งหมดใน เขตตำบล	กองช่าง
๕๘	โครงการก่อสร้างวางท่อ ระบายน้ำหมู่ ๑๑ จากบ้าน นายเฉลิมวุฒิถึง สี่แยกทางไป บ้านหนองหว่า X ๒๗๔๔๖๕ Y ๑๗๒๘๗๙๐ X ๒๗๔๔๖๘ Y ๑๗๒๘๗๙๘	-เพื่อให้ประชาชน ได้คมนาคมที่สะดวก รวดเร็วและป้องกัน น้ำท่วมขัง	ยาว ๑๓๑ ม ท่อ คสล. Ø ๐.๖๐ เมตร พร้อม บ่พัก คสล. จำนวน ๑๔ บ่อ	-	-	๓๐๕,๐๐๐	-	-	-จำนวนรางระบาย น้ำที่มีการสร้าง/ ซ่อมแซมรางระบาย น้ำเพิ่มขึ้น	-ประชาชนมีการ คมนาคมที่สะดวก คิดเป็นร้อยละ ๑๕ ของครัวเรือน ทั้งหมดในเขตตำบล	กองช่าง
๕๙	โครงการก่อสร้างรางระบายน้ำ หมู่ ๑ จากบ้าน ผอ.ประหยัด ถึงนางนางเสาร์ ตัวโธสง	-เพื่อให้ประชาชน ได้คมนาคมที่สะดวก รวดเร็วและป้องกัน น้ำท่วมขัง	กว้าง ๐.๔๐ ม ยาว ๒๓๐ ม ลึก ๐.๔๐ ม	-	-	๔๒๘,๕๐๐	-	-	-จำนวนรางระบาย น้ำที่มีการสร้าง/ ซ่อมแซมรางระบาย น้ำเพิ่มขึ้น	-ครัวเรือนที่มีการ คมนาคมที่สะดวก รวดเร็ว คิดเป็นร้อย ละ ๓๐ ของจำนวน ครัวเรือนทั้งหมด	กองช่าง

ยุทธศาสตร์จังหวัดที่ ๑ เมืองน่าอยู่และคุณภาพชีวิตที่ดี

ยุทธศาสตร์ที่ ๒ พัฒนาด้านโครงสร้างพื้นฐาน

แผนงานเคหะและชุมชน

ที่	โครงการ	วัตถุประสงค์	เป้าหมาย ผลผลิตของ โครงการ	งบประมาณและที่ผ่านมา					ตัวชี้วัด (KPI)	ผลลัพธ์ที่คาดว่าจะได้รับ	หน่วยงาน ที่ รับผิดชอบ
				๒๕๖๑ (บาท)	๒๕๖๒ (บาท)	๒๕๖๓ (บาท)	๒๕๖๔ (บาท)	๒๕๖๕ (บาท)			
๖๐	โครงการก่อสร้างถนนหินคลุกสาย ๒๐๑๖-บ้านนางเขียน หมู่ที่ ๖ X ๒๗๒๔๔๗ Y ๑๗๒๕๔๑๗ X ๒๗๒๕๓๐ Y ๑๗๒๕๔๔๒	-เพื่อให้ประชาชน ได้คมนาคมที่สะดวก รวดเร็ว	กว้าง ๓ เมตร ยาว ๙๖ เมตร หนา ๐.๑๐ เมตร	-	-	๑๕๘,๕๐๐	-	-	-จำนวนครัวเรือนที่มีการคมนาคมที่ สะดวกรวดเร็วขึ้น	-ประชาชนมีการคมนาคม ที่สะดวก คิดเป็นร้อยละ ๑๕ ของครัวเรือนทั้งหมด	กองช่าง
๖๑	โครงการก่อสร้างถนนหินคลุกสาย ๒๐๑๖-บ้านนางสายหยุด หมู่ที่ ๖ X ๒๗๒๑๓๑ Y ๑๗๒๕๔๖๓ X ๒๗๒๐๙๙ Y ๑๗๒๕๓๐๔	-เพื่อให้ประชาชน ได้คมนาคมที่สะดวก รวดเร็ว	กว้าง ๓ เมตร ยาว ๑๖๐ เมตร หนา ๐.๑๐ เมตร	-	-	๓๕,๕๐๐	-	-	-จำนวนครัวเรือนที่มีการคมนาคมที่ สะดวกรวดเร็วขึ้น	-ครัวเรือนที่มีการ คมนาคมที่สะดวกรวดเร็ว คิดเป็นร้อยละ ๓๐ ของ จำนวนครัวเรือนทั้งหมด	กองช่าง
๖๒	โครงการก่อสร้างถนน คสล. จากประปา-หนองบาก หมู่ที่ ๙ X๒๗๕๐๙๕,Y๑๗๒๗๙๖๓ X๒๗๕๐๓๘,Y๑๗๒๗๘๐๑	-เพื่อให้ประชาชน ได้คมนาคมที่สะดวก รวดเร็ว	กว้าง ๓ เมตร ยาว ๑๓๓ เมตร หนา ๐.๑๕ เมตร	-	๒๑๘,๔๐๐	-	-	-	-จำนวนครัวเรือนที่มีการคมนาคมที่ สะดวกรวดเร็วขึ้น	- ประชาชนมีการ คมนาคมที่สะดวก คิดเป็น ร้อยละ ๑๕ ของครัวเรือน ทั้งหมดในเขตตำบล	กองช่าง
๖๓	โครงการก่อสร้างถนน คสล. จากบ้านนายสุพล เดชไรสง ถึงโคกคูดิน หมู่ที่ ๙ X-๒๗๔๙๗๕,Y๑๗๒๘๐๘๓ X-๒๗๔๑๐๗,Y-๑๗๒๗๒๕๐	-เพื่อให้ประชาชน ได้คมนาคมที่สะดวก รวดเร็ว	กว้าง ๓ เมตร ยาว ๑๔๑ เมตร หนา ๐.๑๕ เมตร	-	-	๒๓๑,๕๐๐	-	-	-จำนวนครัวเรือนที่มีการคมนาคมที่ สะดวกรวดเร็วขึ้น	- ครัวเรือนที่มีการ คมนาคมที่สะดวกรวดเร็ว คิดเป็นร้อยละ ๓๐ ของ จำนวนครัวเรือนทั้งหมด ในเขตตำบล	กองช่าง

ยุทธศาสตร์จังหวัดที่ ๑ เมืองน่าอยู่และคุณภาพชีวิตที่ดี
 ยุทธศาสตร์ที่ ๒ พัฒนาด้านโครงสร้างพื้นฐาน
 แผนงานเคหะและชุมชน

ที่	โครงการ	วัตถุประสงค์	เป้าหมาย ผลผลิตของ โครงการ	งบประมาณและที่ผ่านมา					ตัวชี้วัด (KPI)	ผลลัพธ์ที่คาดว่าจะได้รับ	หน่วยงาน ที่ รับผิดชอบ
				๒๕๖๑ (บาท)	๒๕๖๒ (บาท)	๒๕๖๓ (บาท)	๒๕๖๔ (บาท)	๒๕๖๕ (บาท)			
๖๔	โครงการก่อสร้างถนน ดินจาก นานางเรียนทอง ตู้อสงถึงบ้าน จอกสุดเขต อบต.บ้านเป่า หมู่ ๑๐ X ๒๗๗๐๑๓ , y ๑๗๒๘๒๓๐	-เพื่อให้ประชาชน ได้คมนาคมที่สะดวก รวดเร็ว	กว้าง ๕ เมตร ยาว ๑,๘๑๐ เมตร หนา ๐.๖๐ เมตร ปริมาตรดิน ๕,๔๓๐ ลบ.ม.	-	-	๒๓๒,๐๐๐	-	-	-จำนวนครัวเรือนที่มี การคมนาคมที่ สะดวกรวดเร็วขึ้น	-ประชาชนมีการคมนาคม ที่สะดวก คิดเป็นร้อยละ ๑๕ ของครัวเรือนทั้งหมด ในเขตตำบล	กองช่าง
๖๕	โครงการก่อสร้างถนน ดินจาก นานายเสงี่ยม ตบโธสงถึง บ้าน หนองหัวสุดเขต อบต.บ้านเป่า หมู่ ๑๐ X-๒๗๖๕๔๐,y๑๗๒๙๙๕๘	-เพื่อให้ประชาชน ได้คมนาคมที่สะดวก รวดเร็ว	กว้าง ๕ เมตร ยาว ๑๔๑ เมตร หนา ๐.๖๐ เมตร ปริมาตรดินถม ๔๒๓ ลบ.ม	-	-	๑๘,๐๐๐	-	-	-จำนวนครัวเรือนที่มี การคมนาคมที่ สะดวกรวดเร็วขึ้น	-ครัวเรือนที่มีการ คมนาคมที่สะดวกรวดเร็ว คิดเป็นร้อยละ ๓๐ ของ จำนวนครัวเรือนทั้งหมด ในเขตตำบล	กองช่าง
๖๖	โครงการถนนหินคลุกจากปาก ทาง ๒๐๖๑ถึง นานางสุขัญญา หมู่ที่ ๒ X๒๗๖๗๗๖ Y ๑๗๒๖๒๑๖ X ๒๗๖๗๒๔ Y ๑๗๒๕๕๘๑	-เพื่อให้ประชาชน ได้คมนาคมที่สะดวก รวดเร็ว	-กว้าง ๔ เมตร ยาว ๘๖๒ เมตร หนา ๐.๑๐ เมตร ปริมาตรหินคลุก ๓๔๕ ลบ.ม.	-	-	๒๕๖,๐๐๐	-	-	-จำนวนครัวเรือนที่มี การคมนาคมที่ สะดวกรวดเร็วขึ้น	-ประชาชนมีการคมนาคม ที่สะดวก คิดเป็นร้อย ละ ๑๕ ของครัวเรือน ทั้งหมด ในเขตตำบล	กองช่าง

ยุทธศาสตร์จังหวัดที่ ๑ เมืองน่าอยู่และคุณภาพชีวิตที่ดี

ยุทธศาสตร์ที่ ๒ พัฒนาด้านโครงสร้างพื้นฐาน

แผนงานเคหะและชุมชน

ที่	โครงการ	วัตถุประสงค์	เป้าหมาย ผลผลิตของ โครงการ	งบประมาณและที่ผ่านมา					ตัวชี้วัด (KPI)	ผลลัพธ์ที่คาดว่าจะได้รับ	หน่วยงาน ที่ รับผิดชอบ
				๒๕๖๑ (บาท)	๒๕๖๒ (บาท)	๒๕๖๓ (บาท)	๒๕๖๔ (บาท)	๒๕๖๕ (บาท)			
๖๗	โครงการก่อสร้างรางระบายน้ำ จากบ้านนายมิตร ดีโสงถึงบ้าน นายสมบุญณ์ ตามโธสง หมู่ที่ ๑๐ X๒๗๖๓๔๒,y๑๗๒๖๗๙๔	-เพื่อให้ประชาชน ได้คมนาคนที่สะดวก รวดเร็วและป้องกัน น้ำท่วมขัง	-กว้าง ๐.๔๐ ม ลึก ๐.๔๐ม ยาว ๒๗๑ เมตร	-	-	๕๐๕,๐๐๐	-	-	-จำนวนรางระบาย น้ำที่มีการสร้าง/ ซ่อมแซมรางระบาย น้ำเพิ่มขึ้น	-ครัวเรือนที่มีการ คมนาคนที่สะดวกรวดเร็ว คิดเป็นร้อยละ ๓๐ ของ จำนวนครัวเรือนทั้งหมด ในเขตตำบล	กองช่าง
๖๘	โครงการก่อสร้างฝายปิดรางระบาย น้ำจากบ้านนายมิตร ดีโสงถึง บ้านนายสมบุญณ์ ตามโธสง หมู่ ๑๐ X๒๗๖๒๓๑,y๑๗๒๖๗๒๒	-เพื่อให้ประชาชน ได้คมนาคนที่สะดวก รวดเร็วและป้องกัน น้ำท่วมขัง	-ยาว ๒๑๘ ม กว้าง๐.๑๐ ม	-	-	๒๑๕,๕๐๐	-	-	จำนวนรางระบายน้ำ ที่มีการสร้าง/ ซ่อมแซมรางระบาย น้ำเพิ่มขึ้น	-ประชาชนมีการคมนาคนที่ สะดวก คิดเป็นร้อยละ ๑๕ของครัวเรือนทั้งหมด ในเขตตำบล	กองช่าง
๖๙	โครงการก่อสร้างรางระบายน้ำ จากบ้านนางกองศรี คำมูลครถึง บ้านนายกอง ตู่โธสง หมู่ ๑๐ X๒๗๖๒๒๓,y๑๒๗๖๖๙๒	-เพื่อให้ประชาชน ได้คมนาคนที่สะดวก รวดเร็วและป้องกัน น้ำท่วมขัง	-กว้าง ๐.๔๐ ม ยาว ๙๐ ม ลึก ๐.๔๐ ม.	-	-	๑๖๙,๕๐๐	-	-	-จำนวนรางระบาย น้ำที่มีการสร้าง/ ซ่อมแซมรางระบาย น้ำเพิ่มขึ้น	-ครัวเรือนที่มีการ คมนาคนที่สะดวกรวดเร็ว คิดเป็นร้อยละ ๓๐ ของ จำนวนครัวเรือนทั้งหมด ในเขตตำบล	กองช่าง
๗๐	โครงการก่อสร้างลาน คสล.ลาน ประปาหมู่ ๑๑ X๒๗๔๕๒๐, y๑๗๒๘๖๒๙	-เพื่อให้ประชาชน ได้ใช้ในการ สาธารณประโยชน์	กว้าง ๒๒ ม. ยาว ๒๒ ม. หนา ๐.๑๕ ม.	-	-	๒๔๙,๘๐๐	-	-	-เพื่อให้ประชาชน ได้ ใช้ในการ สาธารณประโยชน์	-ประชาชนได้ใช้ประโยชน์ คิดเป็นร้อยละ ๑๕ของ ครัวเรือนทั้งหมดในเขต ตำบล	กองช่าง

ยุทธศาสตร์จังหวัดที่ ๑ เมืองน่าอยู่และคุณภาพชีวิตที่ดี

ยุทธศาสตร์ที่ ๒ พัฒนาด้านโครงสร้างพื้นฐาน

แผนงานเคหะและชุมชน

ที่	โครงการ	วัตถุประสงค์	เป้าหมาย ผลผลิตของ โครงการ	งบประมาณและที่ผ่านมา					ตัวชี้วัด (KPI)	ผลลัพธ์ที่คาดว่าจะได้รับ	หน่วยงาน ที่ รับผิดชอบ
				๒๕๖๑ (บาท)	๒๕๖๒ (บาท)	๒๕๖๓ (บาท)	๒๕๖๔ (บาท)	๒๕๖๕ (บาท)			
๗๑	โครงการก่อสร้างถนน คสล. ซอยบ้านนายมานพ แสง ภัทที ม.๑๑ บ้านส้มโฮง X๒๗๔๕๔๗,y๑๗๒๘๐๘๓ X-๒๗๔๕๓๘,y-๑๗๒๘๖๐๐	-เพื่อให้ประชาชน ได้คมนาคมที่สะดวก รวดเร็ว	กว้าง ๔ ม. ยาว ๓๙ ม. หนา ๐.๑๕ เมตร	-	-	๘๕,๐๐๐	-	-	-จำนวนครัวเรือนที่มีการคมนาคมที่มีการคมนาคมที่สะดวกรวดเร็วขึ้น	-ครัวเรือนที่มีการคมนาคมที่สะดวกรวดเร็ว คิดเป็นร้อยละ ๓๐ ของจำนวนครัวเรือนทั้งหมดในเขตตำบล	กองช่าง
๗๒	โครงการก่อสร้างถนนดิน ม. ๓ สายนายหวาน กล้านา ถึงนายประสิทธิ์ สาโสภา	-เพื่อให้ประชาชนใน หมู่ที่ ๓ มีเส้นทางคมนาคมที่สะดวก รวดเร็ว	- กว้าง ๓ ม. ยาว ๓๙๐ม. สูง ๑.๐๐ม. พร้อมท่อ ๒จุด ขนาด $\varnothing 0.60$ ซม.	-	-	-	๕๙,๐๐๐ (อบต.)	-	-จำนวนถนนที่ได้ก่อสร้างเพิ่มขึ้นใน ตำบลบ้านเป้า (สาย)	-ครัวเรือนที่มีการคมนาคมขนส่งเกี่ยวกับการเกษตรสะดวก คิดเป็นร้อยละ ๑๐.๘๓ของครัวเรือนทั้งหมดในเขตตำบล	กองช่าง
๗๓	โครงการก่อสร้าง คสล. สายต่อเนื่อง หมู่ที่ ๑ จาก บ้านผอ.สุขุมถึงที่นางางอุดม	-เพื่อให้ประชาชนใน หมู่ที่ ๑,๑๐ มี เส้นทางคมนาคมที่ สะดวกรวดเร็ว	กว้าง ๔ ม. ยาว ๕๙๐ ม. หนา ๐.๑๕ ม. ปริมาณหินคลุกไม่น้อยกว่า ๑๔๐ ลบ.ม	-	-	-	-	๔๔๐,๐๐๐ (อบต.)	-จำนวนถนนที่ได้ก่อสร้างเพิ่มขึ้นใน ตำบลบ้านเป้า (สาย)	-ครัวเรือนที่มีการคมนาคมขนส่งเกี่ยวกับการเกษตรสะดวก คิดเป็นร้อยละ ๑๐.๘๓ของครัวเรือนทั้งหมด	กองช่าง
๗๔	โครงการก่อสร้างถนนหินคลุก หมู่ ๑ สายนางาง ประยงค์ถึง นางายสุภาพ	-เพื่อให้ประชาชนใน หมู่ที่ ๑,๑๐ มี เส้นทางคมนาคมที่ สะดวกรวดเร็ว	-กว้าง ๔ ม. ยาว ๖๕๐ ม. หนา ๐.๑๐ ม.	-	-	-	๑๙๕,๐๐๐ (อบต.)	-	-จำนวนถนนที่ได้ก่อสร้างเพิ่มขึ้นใน ตำบลบ้านเป้า (สาย)	-ครัวเรือนที่มีการคมนาคมขนส่งเกี่ยวกับการเกษตรสะดวก คิดเป็นร้อยละ ๑๐ ของครัวเรือนทั้งหมด	กองช่าง

ยุทธศาสตร์จังหวัดที่ ๑ เมืองน่าอยู่และคุณภาพชีวิตที่ดี
 ยุทธศาสตร์ที่ ๒ พัฒนาด้านโครงสร้างพื้นฐาน
 แผนงานเคหะและชุมชน

ที่	โครงการ	วัตถุประสงค์	เป้าหมาย ผลผลิตของ โครงการ	งบประมาณและที่ผ่านมา					ตัวชี้วัด (KPI)	ผลลัพธ์ที่คาดว่าจะได้รับ	หน่วยงาน ที่ รับผิดชอบ
				๒๕๖๑ (บาท)	๒๕๖๒ (บาท)	๒๕๖๓ (บาท)	๒๕๖๔ (บาท)	๒๕๖๕ (บาท)			
๗๕	โครงการก่อสร้างถนน คสล. หมู่ ๑ รอบหนองโสกเกวียน หล่ม (วัดป่า)	-เพื่อให้ประชาชนใน หมู่ที่ ๑,๑๐ มี เส้นทางคมนาคมที่ สะดวกรวดเร็ว	-กว้าง ๔ ม. ยาว ๔๗๕ ม. หนา ๐.๑๕ ม.	-	-	-	๙๙๒,๐๐๐	-	-จำนวนถนนที่ได้ ก่อสร้างเพิ่มขึ้นใน ตำบลบ้านเป้า (สาย)	-ครัวเรือนที่มีการ คมนาคมขนส่ง เกี่ยวกับการเกษตร สะดวก คิดเป็นร้อยละ ๑๒ ของ ครัวเรือนทั้งหมด	กองช่าง
๗๖	โครงการก่อสร้างถนนหินคลุก หมู่ ๑ จากนางางสอง และไร่สง ถึง นางางเสาร์ ตัวไรสง	-เพื่อให้ประชาชนใน หมู่ที่ ๑,๑๐ มี เส้นทางคมนาคมที่ สะดวกรวดเร็ว	-กว้าง ๔ ม. ยาว ๓๖๑ม. หนา ๐.๑๐ ม.	-	-	-	-	๑๐๙,๐๐๐	-จำนวนถนนที่ได้ ก่อสร้างเพิ่มขึ้นใน ตำบลบ้านเป้า (สาย)	-ครัวเรือนที่มีการ คมนาคมขนส่ง เกี่ยวกับการเกษตร สะดวก คิดเป็นร้อยละ ๑๑.๑๕ ของ ครัวเรือนทั้งหมด	กองช่าง
๗๗	โครงการก่อสร้างรางระบายน้ำ หมู่ที่ ๒ จากบ้านนายจรัส โพธิ์ขำ ถึงบ้านนางสุขัญญา สุขสงค์	-เพื่อให้ประชาชนใน หมู่ที่ ๒ มีเส้นทาง คมนาคมที่สะดวก รวดเร็ว	-กว้าง ๐.๓๐X๐.๓๐ ลึก ๐.๓๐ ม. ยาว ๑๗๑ ม. หนา ๐.๑๐ พร้อมฝาปิด	-	-	๒๕๖,๐๐๐	-	-	-จำนวนถนนที่ได้ ก่อสร้างเพิ่มขึ้นใน ตำบลบ้านเป้า (สาย)	-ครัวเรือนที่มีการ คมนาคมขนส่ง เกี่ยวกับการเกษตร สะดวก คิดเป็นร้อยละ ๑๐.๘๓ของ ครัวเรือนทั้งหมด	กองช่าง

ยุทธศาสตร์จังหวัดที่ ๑ เมืองน่าอยู่และคุณภาพชีวิตที่ดี

ยุทธศาสตร์ที่ ๒ พัฒนาด้านโครงสร้างพื้นฐาน

แผนงานเคหะและชุมชน

ที่	โครงการ	วัตถุประสงค์	เป้าหมาย ผลผลิตของ โครงการ	งบประมาณและที่ผ่านมา					ตัวชี้วัด (KPI)	ผลลัพธ์ที่คาดว่าจะได้รับ	หน่วยงาน ที่ รับผิดชอบ
				๒๕๖๑ (บาท)	๒๕๖๒ (บาท)	๒๕๖๓ (บาท)	๒๕๖๔ (บาท)	๒๕๖๕ (บาท)			
๗๘	โครงการก่อสร้างวางระบายน้ำ หมู่ที่ ๒ จากบ้านนายฉัตรชัย สวนสมุทร ถึงทางเข้าหมู่บ้าน	-เพื่อให้ประชาชนใน หมู่ที่ ๒ มีเส้นทางคมนาคมที่สะดวก น้ำไม่ท่วมขัง	-กว้าง ๐.๓๐x๐.๓๐ ลึก ๐.๓๐ ม. ยาว ๙๗ ม. หนา ๐.๑๐ พร้อมฝาปิด	-	-	-	๑๔๕,๐๐๐	-	-จำนวนวางระบายน้ำที่ได้ก่อสร้างเพิ่มขึ้นในตำบลบ้านเป่า (สาย)	-ครัวเรือนที่มีการคมนาคม สะดวก คิดเป็นร้อยละ ๑๐.๘๓ ของครัวเรือนทั้งหมด	กองช่าง
๗๙	โครงการวางท่อระบายน้ำ หมู่ ๓ จากบ้านนายสมัยถึงคอกหมู นายสงเมือง	-เพื่อให้ประชาชนใน หมู่ที่ ๓ มีเส้นทางคมนาคมที่สะดวก น้ำไม่ท่วมขัง	-กว้าง ๐.๓๐x๐.๓๐ ยาว ๑๗๓ ม. หนา ๐.๑๐ พร้อมฝาปิด	-	-	-	-	๒๕๙,๐๐๐	-จำนวนถนนที่ได้ก่อสร้างเพิ่มขึ้นในตำบลบ้านเป่า (สาย)	-ครัวเรือนที่มีการคมนาคมสะดวก คิดเป็นร้อยละ ๑๐ของครัวเรือนทั้งหมด	กองช่าง
๘๐	โครงการยกระดับถนน คสล. หมู่ ๓ บ้านนางวันดีถึงบ้านนายแสวง	-เพื่อให้ประชาชนใน หมู่ที่ ๓ มีเส้นทางคมนาคมที่สะดวก รวดเร็ว	-กว้าง ๔.๐ ม. ยาว ๗๓ ม. หนา ๐.๑๕ ม.	-	-	-	๑๕๒,๐๐๐	-	-จำนวนถนนที่ได้ก่อสร้างเพิ่มขึ้นในตำบลบ้านเป่า (สาย)	-ครัวเรือนที่มีการคมนาคมขนส่งเกี่ยวกับการเกษตร สะดวก คิดเป็นร้อยละ ๑๐.๘๓ของครัวเรือนทั้งหมด	กองช่าง
๘๑	โครงการก่อสร้างโดมกลางสี่แยกบ้านดอนกลาง หมู่ ๓	-เพื่อให้ประชาชน หมู่ที่ ๓ พื้นที่ใช้ประโยชน์	พื้นที่ใช้สอย ๙๖ ตารางเมตร	-	-	-	-	๔๐๐,๐๐๐	-จำนวนประชาชนได้ใช้พื้นที่สาธารณะประโยชน์	-ประชาชนได้ใช้บริการสาธารณะ คิดเป็นร้อยละ ๓๐ ของจำนวนประชาชนทั้งหมดในเขตตำบล	กองช่าง

ยุทธศาสตร์จังหวัดที่ ๑ เมืองน่าอยู่และคุณภาพชีวิตที่ดี

ยุทธศาสตร์ที่ ๒ พัฒนาด้านโครงสร้างพื้นฐาน

แผนงานเคหะและชุมชน

ที่	โครงการ	วัตถุประสงค์	เป้าหมาย ผลผลิตของ โครงการ	งบประมาณและที่ผ่านมา					ตัวชี้วัด (KPI)	ผลลัพธ์ที่คาดว่าจะได้รับ	หน่วยงาน ที่ รับผิดชอบ
				๒๕๖๑ (บาท)	๒๕๖๒ (บาท)	๒๕๖๓ (บาท)	๒๕๖๔ (บาท)	๒๕๖๕ (บาท)			
๘๒	โครงการก่อสร้างถนน คสล. หมู่ ๖ ต่อเนื่องสายหนองแก ถึงบ้านนายวีรศักดิ์ วงศ์สุวรรณ	-เพื่อให้ประชาชนใน หมู่ที่ ๖,๑๒ มีเส้นทางคมนาคมที่สะดวก รวดเร็ว	กว้าง ๔.๐ ม. ยาว ๑๒๐ ม. หนา ๐.๑๕ ม.	-	-	-	๒๕๑,๐๐๐	-	-จำนวนถนนที่ได้ก่อสร้างเพิ่มขึ้นใน ตำบลบ้านเป้า (สาย)	-ครัวเรือนที่มีการคมนาคมที่สะดวก รวดเร็ว คิดเป็นร้อยละ ๑๒ ของครัวเรือนทั้งหมด	กองช่าง
๘๓	โครงการวางท่อระบายน้ำ หมู่ ๖ จากบ้าน อ.วุฒิสักดิ์ วิชิต ถึงประตูทางเข้า โรงเรียนบ้านคุณสระแก้ว ทางด้านทิศตะวันตก ทั้งสองฝั่งถนน	-เพื่อให้ประชาชนใน หมู่ที่ ๖,๑๒ มีเส้นทางคมนาคมที่สะดวก รวดเร็ว	ขนาดท่อระบายน้ำ Ø ๐.๖๐ ม. จำนวน ๑,๕๐๐ ท่อน	-	-	-	-	๑,๓๘๐,๐๐๐	-จำนวนถนนที่ได้ก่อสร้างเพิ่มขึ้นใน ตำบลบ้านเป้า (สาย)	-ครัวเรือนที่มีการคมนาคมที่สะดวก รวดเร็ว คิดเป็นร้อยละ ๑๐ ของครัวเรือนทั้งหมด	กองช่าง
๘๔	โครงการก่อสร้างรางระบายน้ำ หมู่ที่ ๗ จากบ้านนาง กัญญา ถึง หนองคูณ	- เพื่อให้ประชาชน หมู่ที่ ๗,๘ มีเส้นทางคมนาคมที่สะดวก รวดเร็วและเพื่อ ป้องกันน้ำท่วมขัง	- กว้าง ๐.๔๐ x ๐.๔๐ ม. ยาว ๒๕๕ ม. ลึก ๐.๔๐ ม. หนา ๐.๑๐ ม. พร้อมป้ายโครงการ ๑ ป้าย	-	-	-	๓๘๐,๐๐๐ (อบต.)	-	-จำนวนประชาชนมีเส้นทางคมนาคมที่สะดวก และเพื่อ ป้องกันน้ำท่วมขัง	-ครัวเรือนที่มีการระบายน้ำสะดวก คิด เป็นร้อยละ ๑๕.๖๗ ของครัวเรือนทั้งหมดใน เขตตำบล	กองช่าง

ยุทธศาสตร์จังหวัดที่ ๑ เมืองน่าอยู่และคุณภาพชีวิตที่ดี

ยุทธศาสตร์ที่ ๒ พัฒนาด้านโครงสร้างพื้นฐาน

แผนงานเคหะและชุมชน

ที่	โครงการ	วัตถุประสงค์	เป้าหมาย ผลผลิตของโครงการ	งบประมาณและที่ผ่านมา					ตัวชี้วัด (KPI)	ผลลัพธ์ที่คาดว่าจะได้รับ	หน่วยงาน ที่ รับผิดชอบ
				๒๕๖๑ (บาท)	๒๕๖๒ (บาท)	๒๕๖๓ (บาท)	๒๕๖๔ (บาท)	๒๕๖๕ (บาท)			
๘๕	โครงการก่อสร้างถนน หินคลุก หมู่ ๗ จาก ถนน ๒๐๖๑ ไปโคก กลาง	- เพื่อให้ประชาชน หมู่ที่ ๗,๘ มีเส้นทาง คมนาคมที่สะดวก รวดเร็ว	- กว้าง ๔ ม ยาว ๑,๒๕๐ ม. หนา ๐.๑๐ ม. ปริมาณดินขุดไม่น้อย กว่า ๕๐๐ ลบ.ม .	-	-	-	๒๕๐,๐๐๐ (อบต.)	-	-จำนวนครัวเรือนที่ มีการคมนาคมที่ สะดวกรวดเร็วขึ้น	-ครัวเรือนที่มีการ คมนาคมที่สะดวก รวดเร็ว คิดเป็นร้อยละ ๒๐ ของ จำนวนครัวเรือนทั้งหมด ในเขตตำบล	กองช่าง
๘๖	โครงการก่อสร้างถนน คสล. ม.๗,๘ รอบ หนองตาโก้	-เพื่อให้ประชาชน หมู่ ที่ ๗,๘ และหมู่บ้าน ใกล้เคียง มีเส้นทาง คมนาคมที่สะดวก	- กว้าง ๓ ม. หนา ๐.๑ ๕ ม ยาว ๑,๒๐๐ ม. พื้นที่คอนกรีตไม่น้อย กว่า ๓๖๐ ตร.ม พร้อม ป้าย ๑ ป้าย	-	-	-	-	๒๑๖,๐๐๐ (อบต.)	-จำนวนครัวเรือนที่มี การคมนาคมที่ สะดวกรวดเร็วขึ้น	-ครัวเรือนที่มีการ คมนาคมที่สะดวก รวดเร็ว คิดเป็นร้อยละ ๒๐ ของ จำนวนครัวเรือนทั้งหมด ในเขตตำบล	กองช่าง
๘๗	โครงการซ่อมแซมฝา ปิดร่องระบายน้ำ หมู่ ๘	- เพื่อให้ประชาชน หมู่ที่ ๗,๘ มีเส้นทาง คมนาคมที่สะดวก รวดเร็วและเพื่อ ป้องกันน้ำท่วมขัง	-ซ่อมแซมฝาปิดร่อง ระบายน้ำ รอบหมู่บ้าน	-	-	-	-	๕๕,๐๐๐ (อบต.)	-จำนวนประชาชนมี เส้นทางคมนาคมที่ สะดวก รวดเร็วและ เพื่อป้องกันน้ำท่วม ขัง	-ครัวเรือนที่มีการระบาย น้ำสะดวก คิดเป็นร้อยละ ๑๕.๖๗ ของครัวเรือน ทั้งหมดในเขตตำบล	กองช่าง

ยุทธศาสตร์จังหวัดที่ ๑ เมืองน่าอยู่และคุณภาพชีวิตที่ดี

ยุทธศาสตร์ที่ ๒ พัฒนาด้านโครงสร้างพื้นฐาน

แผนงานเคหะและชุมชน

ที่	โครงการ	วัตถุประสงค์	เป้าหมาย ผลผลิตของโครงการ	งบประมาณและที่ผ่านมา					ตัวชี้วัด (KPI)	ผลลัพธ์ที่คาดว่าจะได้รับ	หน่วยงาน ที่ รับผิดชอบ
				๒๕๖๑ (บาท)	๒๕๖๒ (บาท)	๒๕๖๓ (บาท)	๒๕๖๔ (บาท)	๒๕๖๕ (บาท)			
๘๘	โครงการก่อสร้างถนนดิน หมู่ ๘ ซอยบ้านนายมณี อรุณาทิพย์	- เพื่อให้ประชาชนหมู่ที่ ๗,๘ มีเส้นทางคมนาคมที่สะดวก รวดเร็ว	กว้าง ๓ ม.ยาว ๓๕๐ ม. หนา ๐.๔๐ ปริมาตรดินขุด ๔๗๖ ลบ.ม.	-	-	-	๕๒๕,๐๐๐	-	-จำนวนครัวเรือนที่มีการคมนาคมที่สะดวก รวดเร็วเพิ่มขึ้น	-ครัวเรือนที่มีการคมนาคมที่สะดวก รวดเร็วคิดเป็นร้อยละ ๒๐ ของจำนวนครัวเรือนทั้งหมดในเขตตำบล	กองช่าง
๘๙	โครงการก่อสร้างถนนคสล. หมู่ ๙ ถึงหนองบาก	- เพื่อให้ประชาชนหมู่ที่ ๙ มีเส้นทางคมนาคมที่สะดวก รวดเร็ว	-กว้าง ๓ ม.ยาว ๓๗๐ ม. หนา ๐.๑๕ ม.	-	-	๕๘๐,๐๐๐	-	-	-จำนวนครัวเรือนที่มีการคมนาคมที่สะดวก รวดเร็วเพิ่มขึ้น	-ครัวเรือนที่มีการคมนาคมที่สะดวก รวดเร็วคิดเป็นร้อยละ ๒๐ ของจำนวนครัวเรือนทั้งหมดในเขตตำบล	กองช่าง
๙๐	โครงการก่อสร้างถนนคสล. หมู่ ๙ จากวัดถึงโคกบักไซ	- เพื่อให้ประชาชนหมู่ที่ ๙ มีเส้นทางคมนาคมที่สะดวก รวดเร็ว	-กว้าง ๓ ม.ยาว ๖๕๐ ม. หนา ๐.๑๕ ม.	-	-	-	-	๑,๐๒๐,๐๐๐	-จำนวนครัวเรือนที่มีการคมนาคมที่สะดวก รวดเร็วเพิ่มขึ้น	-ครัวเรือนที่มีการคมนาคมที่สะดวก รวดเร็วคิดเป็นร้อยละ ๒๐ ของจำนวนครัวเรือนทั้งหมดในเขตตำบล	กองช่าง
๙๑	โครงการก่อสร้างถนนดิน หมู่ ๑๐ สายนา นายไสว ตูไธสง ถึง นางรัตนากร ต้ายไธสง	- เพื่อให้ประชาชนหมู่ที่ ๑,๑๐ มีเส้นทางคมนาคมที่สะดวก รวดเร็ว	. -กว้าง ๕ ม. ยาว ๑,๗๕๔ ม. หนา ๐.๖๐ ม. ปริมาตรดินขุด ๕,๘๙๓ ลบ.ม.	-	-	-	๒๒๙,๐๐๐	-	-จำนวนประชาชนมีเส้นทางคมนาคมที่สะดวก รวดเร็ว	-ครัวเรือนที่มีการคมนาคมที่สะดวกมากขึ้น คิดเป็นร้อยละ ๑๕ ของจำนวนครัวเรือนทั้งหมดในเขตตำบล	กองช่าง

ยุทธศาสตร์จังหวัดที่ ๑ เมืองน่าอยู่และคุณภาพชีวิตที่ดี

ยุทธศาสตร์ที่ ๒ พัฒนาด้านโครงสร้างพื้นฐาน

แผนงานเคหะและชุมชน

ที่	โครงการ	วัตถุประสงค์	เป้าหมาย ผลผลิตของโครงการ	งบประมาณและที่ผ่านมา					ตัวชี้วัด (KPI)	ผลลัพธ์ที่คาดว่าจะได้รับ	หน่วยงาน ที่ รับผิดชอบ
				๒๕๖๑ (บาท)	๒๕๖๒ (บาท)	๒๕๖๓ (บาท)	๒๕๖๔ (บาท)	๒๕๖๕ (บาท)			
๙๒	โครงการก่อสร้างถนน หินคลุก หมู่ ๑ จากถนน สาย ๒๐๖๑ ถึงที่บ้าน นางจอม กลัปกโ	- เพื่อให้ประชาชน หมู่ที่ ๑,๑๐ มี เส้นทางคมนาคมที่ สะดวก รวดเร็ว	-กว้าง ๔ ม. ยาว ๔๘๓ ม. หน้า ๐.๑๐ ม. ปริมาตรหินคลุกไม่น้อย กว่า ๑๙๓ ลบ.ม.	-	-	๑๔๕,๐๐๐	-	-	-จำนวนประชาชนมี เส้นทางคมนาคมที่ สะดวก รวดเร็ว	-ครัวเรือนที่มีการ คมนาคมที่สะดวก คิด เป็นร้อยละ ๑๔ ของ จำนวนครัวเรือนทั้งหมด ในเขตตำบล	กองช่าง
๙๒	โครงการก่อสร้างราง ระบายน้ำ คสล. หมู่ ๑๐ จากสี่แยกกลางบ้าน ถึง บ้านนายณรงค์ ไส้โสร่ง	-เพื่อให้ประชาชนใน หมู่ที่ ๑,๑๐ มีถนน สำหรับการ คมนาคมอย่างสะดวก รวดเร็ว น้ำไม่ท่วมขัง	-กว้าง ๐.๓๐x๐.๓๐ ม. ยาว ๑๗๖ ม. ลึก ๐.๓๐ ม. หน้า ๐.๑๐ ม. พร้อม ฝาปิดตลอดแนว (๒ ข้างถนน)	-	-	-	-	๒๖๔,๐๐๐ (อบต.)	-จำนวนประชาชนมี เส้นทางคมนาคมที่ สะดวก รวดเร็วและ เพื่อป้องกันน้ำท่วม ขัง	-ครัวเรือนที่มีการ คมนาคมสะดวก รวดเร็ว คิดเป็น ร้อยละ ๒๑ ของ ครัวเรือนทั้งหมดในเขต ตำบล	กองช่าง
๙๔	โครงการก่อสร้างถนน ดิน ม.๑๐ จากที่นาย สุบิน ตามไรสง ถึงที่ นางนิน ตามไรสง	-เพื่อให้ประชาชนใน หมู่ที่ ๑,๑๐ มีถนน สำหรับใช้คมนาคม สะดวก รวดเร็ว	-ขนาดกว้าง ๕ ม. ยาว ๒๐๐ ม. หน้า ๐.๔๐ ม. ปริมาตรดินขุดไม่น้อย กว่า ๔๓๒ ลบ.ม.	-	-	-	๓๐,๐๐๐ (อบต.)	-	-จำนวนประชาชนมี เส้นทางคมนาคมที่ สะดวก รวดเร็ว	-ครัวเรือนที่มีการ คมนาคมที่สะดวกมาก ขึ้น คิดเป็นร้อยละ ๒๐ ของจำนวนครัวเรือน ทั้งหมดในเขตตำบล	กองช่าง

ยุทธศาสตร์จังหวัดที่ ๑ เมืองน่าอยู่และคุณภาพชีวิตที่ดี

ยุทธศาสตร์ที่ ๒ พัฒนาด้านโครงสร้างพื้นฐาน

แผนงานเคหะและชุมชน

ที่	โครงการ	วัตถุประสงค์	เป้าหมาย ผลผลิตของโครงการ	งบประมาณและที่ผ่านมา					ตัวชี้วัด (KPI)	ผลลัพธ์ที่คาดว่าจะได้รับ	หน่วยงาน ที่ รับผิดชอบ
				๒๕๖๑ (บาท)	๒๕๖๒ (บาท)	๒๕๖๓ (บาท)	๒๕๖๔ (บาท)	๒๕๖๕ (บาท)			
๙๕	โครงการก่อสร้างถนนดิน หมู่ ๑๐ จากบ้าน นายสมเจตน์ ตอโชติกุล ถึงที่นางนางสุรีพร ล้วนกล้า	เพื่อให้ประชาชน หมู่ที่ ๑๐,๑๐ มี เส้นทางคมนาคมที่ สะดวก รวดเร็ว	-ขนาดกว้าง ๔ ม. ยาว ๕๐๐ ม. ปริมาตรดินขุด ไม่น้อยกว่า ๒,๕๐๐ ลบ. ม.	-	-	-	๑๐๐,๐๐๐	-	-จำนวนประชาชนมี เส้นทางคมนาคมที่ สะดวก รวดเร็ว	- ประชาชนมีการ คมนาคมที่สะดวก คิด เป็นร้อยละ ๑๓.๕๐ ของครัวเรือนทั้งหมดใน เขตตำบล	กองช่าง
๙๖	โครงการก่อสร้างถนน คสล. สายต่อเนื่องจาก นายนายพินิจ ถึง ถนนปู้ตา บ้านโสกบก หมู่ที่ ๑๑ พิกัด N ๑๕.๖๒๗๙๙° , E ๑๐๒.๘๙๘๑๔°	เพื่อให้ประชาชน หมู่ที่ ๑๑ มีเส้นทาง คมนาคมที่สะดวก รวดเร็ว	-ขนาดกว้าง ๒.๕๐ ม. ยาว ๔๓ ม. หนา ๐.๑๕ ม. หรือมีพื้นที่ คอนกรีตไม่น้อยกว่า ๑๐๗.๕ ตร.ม. พร้อม วางท่อระบายน้ำ คสล. ขนาด ๐.๓๐ ม. จำนวน ๓ ท่อน และป้าย โครงการ ๑ ป้าย	-	-	-	๕๙,๙๐๐ (อบต.)	-	-จำนวนประชาชนมี เส้นทางคมนาคมที่ สะดวก รวดเร็ว	- ประชาชนมีการ คมนาคมที่สะดวก คิด เป็นร้อยละ ๑๕ ของ ครัวเรือนทั้งหมดในเขต ตำบล	กองช่าง
๙๗	โครงการก่อสร้างราง ระบายน้ำ หมู่ ๑๑ สาย กลางหมู่บ้านจากรั้ว โรงเรียนถึงนายนายสิน	-เพื่อให้ประชาชนใน หมู่ที่ ๑๑ มีถนน สำหรับใช้ในการ คมนาคมอย่างสะดวก รวดเร็ว น้ำไม่ท่วมขัง	-กว้าง ๐.๓๐x๐.๓๐ ม. ลึก ๐.๓๐ ยาว ๒๗๕ หนา ๐.๑๐ พร้อมฝาปิด คสล.	-	-	-	-	๓๘๕,๐๐๐ (อบต.)	-จำนวนครัวเรือนที่มี การคมนาคมที่ สะดวกรวดเร็วขึ้นน้ำ ไม่ท่วมขัง	- ประชาชนมีการ คมนาคมที่สะดวก คิด เป็นร้อยละ ๑๔.๕๐ ของครัวเรือนทั้งหมดใน เขตตำบล	กองช่าง

ยุทธศาสตร์จังหวัดที่ ๑ เมืองน่าอยู่และคุณภาพชีวิตที่ดี

ยุทธศาสตร์ที่ ๒ พัฒนาด้านโครงสร้างพื้นฐาน

แผนงานเคหะและชุมชน

ที่	โครงการ	วัตถุประสงค์	เป้าหมาย ผลผลิตของ โครงการ	งบประมาณและที่ผ่านมา					ตัวชี้วัด (KPI)	ผลลัพธ์ที่คาดว่าจะได้รับ	หน่วยงาน ที่ รับผิดชอบ
				๒๕๖๑ (บาท)	๒๕๖๒ (บาท)	๒๕๖๓ (บาท)	๒๕๖๔ (บาท)	๒๕๖๕ (บาท)			
๙๘	โครงการก่อสร้างถนน คสล. หมู่ ๑๑ จากสวน นายมานพ แสงภักดี ถึง ศาลปู่ตา พร้อมปรับปรุง ภูมิทัศน์	เพื่อให้ประชาชน หมู่ที่ ๑๑ มีเส้นทาง คมนาคมที่สะดวก รวดเร็ว	- กว้าง ๔ ม. ยาว ๑๑๑ ม หนา ๐.๑๕ ม	-	-	-	๒๓๒,๐๐๐	-	-จำนวนครัวเรือนที่ มีการคมนาคมที่ สะดวกรวดเร็วขึ้นน้ำ ไม่ท่วมขัง	- ประชาชนมีการคมนาคมที่ สะดวก คิดเป็นร้อยละ ๑๔ ของครัวเรือนทั้งหมดในเขต ตำบล	กองช่าง
๙๙	โครงการซ่อมแซมถนน คสล. หมู่ ๑๒ สายหนอง สระแก (หน้าบ้าน นายสุเทพ กกโสง)	เพื่อให้ประชาชน หมู่ที่ ๖, ๑๒ มี เส้นทางคมนาคมที่ สะดวก รวดเร็ว	- กว้าง ๔ ม ยาว ๖๑ ม หนา ๐.๑๕ ม.	-	-	-	๑๕๐,๐๐๐	-	-จำนวนครัวเรือนที่มี การคมนาคมที่ สะดวกรวดเร็วขึ้นน้ำ ไม่ท่วมขัง	- ประชาชนมีการคมนาคมที่ สะดวก คิดเป็นร้อยละ ๑๐ ของครัวเรือนทั้งหมดในเขต ตำบล	กองช่าง
๑๐๐	โครงการซ่อมแซมพร้อม ยกระดับถนน คสล. หมู่ ๑๒ จากบ้านนายสัว โตโสง ถึงบ้านนายเรียน ป่องโสง	เพื่อให้ประชาชน หมู่ที่ ๖, ๑๒ มี เส้นทางคมนาคมที่ สะดวก รวดเร็ว	- กว้าง ๓ ม.ยาว ๕๒ ม หนา ๐.๑๕ ม.	-	-	-	-	๑๐๐,๐๐๐	-จำนวนครัวเรือนที่ มีการคมนาคมที่ สะดวกรวดเร็วขึ้นน้ำ ไม่ท่วมขัง	- ประชาชนมีการคมนาคมที่ สะดวก คิดเป็นร้อยละ ๑๕ ของครัวเรือนทั้งหมดในเขต ตำบล	กองช่าง
๑๐๑	โครงการลงหินคลุกถนน สายรอบบ้านน้อย หมู่ ๑๒	เพื่อให้ประชาชน หมู่ที่ ๖, ๑๒ มี เส้นทางคมนาคมที่ สะดวก รวดเร็ว	- กว้าง ๓ ม. ยาว ๖๗๗ ม หนา ๐.๑๐ ม. ปริมาณหินคลุกไม่ น้อยกว่า ๒๐๓ ลบ. ม.	-	-	-	-	๑๕๒,๐๐๐	-จำนวนครัวเรือนที่มี การคมนาคมที่ สะดวกรวดเร็วขึ้นน้ำ ไม่ท่วมขัง	- ประชาชนมีการคมนาคมที่ สะดวก คิดเป็นร้อยละ ๑๖ ของครัวเรือนทั้งหมดในเขต ตำบล	กองช่าง

ยุทธศาสตร์จังหวัดที่ ๑ เมืองน่าอยู่และคุณภาพชีวิตที่ดี
ยุทธศาสตร์ที่ ๒ พัฒนาด้านโครงสร้างพื้นฐาน

แผนงานเคหะและชุมชน

ที่	โครงการ	วัตถุประสงค์	เป้าหมาย ผลผลิตของโครงการ	งบประมาณและที่ผ่านมา					ตัวชี้วัด (KPI)	ผลลัพธ์ที่คาดว่าจะได้รับ	หน่วยงาน ที่ รับผิดชอบ
				๒๕๖๑ (บาท)	๒๕๖๒ (บาท)	๒๕๖๓ (บาท)	๒๕๖๔ (บาท)	๒๕๖๕ (บาท)			
๑๐๒	โครงการลงหินคลุกสาย ต่อเนื่อง หมู่ ๑๒ สาย หนองกุง จากนายนาย ใหม่ แสงอรุณถึงนางนาง หนูรอด จันทบูรณ์	- เพื่อให้ประชาชน หมู่ที่ ๖, ๑๒ มี เส้นทางคมนาคมที่ สะดวก รวดเร็ว	- กว้าง ๔ ม.ยาว ๔๗๖ ม. หน้า ๐.๑๐ ม. ปริมาตรดินซุดไม่น้อย กว่า ๑๙๐ ลบ.ม.	-	-	-	-	๑๔๓,๐๐๐	-จำนวนครัวเรือนที่ มีการคมนาคมที่ สะดวกรวดเร็วขึ้นน้ำ ไม่ท่วมขัง	- ประชาชนมีการ คมนาคมที่สะดวก คิดเป็นร้อยละ ๑๕ ของครัวเรือน ทั้งหมดในเขตตำบล	กองช่าง
๑๐๓	โครงการลอกท่อระบาย น้ำ คสล. หมู่ ๑๒ จาก บ้านนายสุวรรณ แคน ไธสง ถึงบ้านนายวรุฒิ เตือไธสง	-เพื่อให้ประชาชน หมู่ที่ ๖, ๑๒ มี เส้นทางคมนาคมที่ สะดวก และน้ำไม่ ท่วมขัง	- ขนาดท่อ Ø ๑.๐๐ ม. ยาว ๓๘๓ ม.	-	-	-	๓๐,๐๐๐	-	-จำนวนครัวเรือนที่ มีการคมนาคมที่ สะดวกรวดเร็วขึ้นน้ำ ไม่ท่วมขัง	-ประชาชนมีการ คมนาคมที่สะดวก คิดเป็นร้อยละ ๑๓ ของครัวเรือน ทั้งหมดในเขตตำบล	กองช่าง
๑๐๔	โครงการก่อสร้างถนน คสล. หมู่ ๕ ซอยบ้าน นางบุญรัตน์ บรรจงถึง บ้านนายเจริญ มนุรัตน์	เพื่อให้ประชาชน หมู่ที่ ๕ มีเส้นทาง คมนาคมที่สะดวก	- กว้าง ๔ ม.ยาว ๕๕๐ ม.หน้า ๐.๑๕ ม. ป้ายโครงการ ๑ ป้าย	-	-	-	๒๔๐,๐๐๐ (อบต.)	-	-จำนวนครัวเรือนที่ มีการคมนาคมที่ สะดวกรวดเร็วขึ้นน้ำ ไม่ท่วมขัง	- ประชาชนมีการ คมนาคมที่สะดวก คิดเป็นร้อยละ ๑๒ ของครัวเรือน ทั้งหมดในเขตตำบล	กองช่าง
๑๐๕	โครงการขุดร่องระบาย น้ำ หมู่ ๑- ๑๒	เพื่อให้ประชาชน มีเส้นทางคมนาคมที่ สะดวก และน้ำไม่ ท่วมขัง	-ขนาดตามแบบ อบต. บ้านเป้า	-	๕๐๐,๐๐๐	๕๐๐,๐๐๐	๕๐๐,๐๐๐	๕๐๐,๐๐๐	-จำนวนครัวเรือน ที่มีการคมนาคมที่ สะดวกรวดเร็วขึ้นน้ำ ไม่ท่วมขัง	- ประชาชนมีการ คมนาคมที่สะดวก คิดเป็นร้อยละ ๑๒ ของครัวเรือน ทั้งหมดในเขตตำบล	กองช่าง

ยุทธศาสตร์จังหวัดที่ ๑ เมืองน่าอยู่และคุณภาพชีวิตที่ดี
ยุทธศาสตร์ที่ ๒ พัฒนาด้านโครงสร้างพื้นฐาน

แผนงานเคหะและชุมชน

ที่	โครงการ	วัตถุประสงค์	เป้าหมาย ผลผลิตของโครงการ	งบประมาณและที่ผ่านมา					ตัวชี้วัด (KPI)	ผลลัพธ์ที่คาดว่าจะได้รับ	หน่วยงาน ที่ รับผิดชอบ
				๒๕๖๑ (บาท)	๒๕๖๒ (บาท)	๒๕๖๓ (บาท)	๒๕๖๔ (บาท)	๒๕๖๕ (บาท)			
๑๐๕	โครงการก่อสร้างโรงจอดรถ ขยะ อบต.บ้านเป่า	เพื่อเป็นที่จอดรถเก็บ ขยะของ อบต.บ้าน เป่า	กว้าง ๔.๐๐ เมตร ยาว ๖.๐๐ เมตร สูง ๔.๐๐ เมตร พร้อมเทพื้น คอนกรีตโรงจอดรถ พื้นที่ ๙๖.๐๐ ตร.ม.	-	-	๒๓๐,๐๐๐	-	-	โรงจอดรถเก็บขยะ ๑ อาคาร	อบต.บ้านเป่ามีที่ จอดรถเก็บขยะ	

ยุทธศาสตร์จังหวัดที่ ๑ เมืองน่าอยู่และคุณภาพชีวิตที่ดี
ยุทธศาสตร์ที่ ๒ พัฒนาด้านโครงสร้างพื้นฐาน

แผนงานเคหะและชุมชน

ที่	โครงการ	วัตถุประสงค์	เป้าหมาย (ผลผลิตของโครงการ)	งบประมาณและที่มา					ตัวชี้วัด (KPI)	ผลลัพธ์ที่คาดว่าจะได้รับ	หน่วยงาน ที่รับผิดชอบ
				๒๕๖๑ (บาท)	๒๕๖๒ (บาท)	๒๕๖๓ (บาท)	๒๕๖๔ (บาท)	๒๕๖๕ (บาท)			
๑.	โครงการขุดลอกคลองอีสานเขียว หมู่ที่ ๑๒	- เพื่อให้ประชาชน หมู่ที่ ๖,๑๒ และประชาชนบริเวณใกล้เคียงมีน้ำอุปโภค บริโภคอย่างเพียงพอ	- ขนาดกว้าง ๔ม. ยาว ๓,๐๐๐ม. ลึก ๔ ม. พร้อมป้ายโครงการ ๑ป้าย	-	-	๒,๐๐,๐๐๐ (อบต.)	-	-	-จำนวนหนองน้ำและคลองธรรมชาติที่ได้รับการขุดลอก	-ครัวเรือนที่มีน้ำอุปโภคบริโภค คิดเป็นร้อยละ ๑๕.๗๗ของครัวเรือนทั้งหมดในเขตตำบล	กองช่าง
๒.	โครงการขุดลอกหนองโสกเกวียนหล่ม หมู่ที่ ๑	- เพื่อให้ประชาชนหมู่ที่ ๑,๑๐และบริเวณใกล้เคียงมีน้ำ เพื่อการเกษตรอย่างพอเพียง	- ปริมาณดินขุด ๗๓,๙๘๐ ลบ.ม	-	-	๒,๕๐๐,๐๐๐ (อบต.)	-	-	-จำนวนหนองน้ำและคลองธรรมชาติที่ได้รับการขุดลอก	-ครัวเรือนที่มีน้ำใช้เพื่อการเกษตรอย่างเพียงพอ คิดเป็นร้อยละ ๑๙.๑๑ของจำนวนครัวเรือนทั้งหมดในเขตตำบล	กองช่าง
๓.	โครงการขุดลอกหนองสิม หมู่ที่ ๒	- เพื่อให้ประชาชนมีน้ำใช้ และ เพื่อการเกษตร เลี้ยงสัตว์	- ปริมาณดินขุด ๓๔,๔๔๐ ลบ.ม	-	-	๒,๐๐๐,๐๐๐ (อบต.)	-	-	-จำนวนหนองน้ำและคลองธรรมชาติที่ได้รับการขุดลอก	-ครัวเรือนที่มีน้ำใช้เพื่อการเกษตรอย่างเพียงพอ คิดเป็นร้อยละ ๖.๖๕ของจำนวนครัวเรือนทั้งหมดในเขตตำบล	กองช่าง
๔.	โครงการพัฒนาขุดลอกหนองบากพร้อมปรับปรุงภูมิทัศน์ หมู่ที่ ๙	-เพื่อให้ประชาชนมีน้ำอุปโภคบริโภคตลอดปี	- ปริมาณดินขุดไม่น้อยกว่า ๑๓,๙๐๘ ลบ.ม ลาดเอียง ๑:๒พร้อมป้าย ๑ ป้าย	-	-	๔๙๐,๐๐๐ (อบต.)	-	-	-จำนวนหนองน้ำและคลองธรรมชาติที่ได้รับการขุดลอก	-ครัวเรือนมีน้ำอุปโภคบริโภคตลอดปี คิดเป็นร้อยละ ๑๕ ของครัวเรือนทั้งหมดในเขตตำบล	กองช่าง

ยุทธศาสตร์จังหวัดที่ ๑ เมืองน่าอยู่และคุณภาพชีวิตที่ดี
ยุทธศาสตร์ที่ ๒ พัฒนาด้านโครงสร้างพื้นฐาน

แผนงานเคหะและชุมชน

ที่	โครงการ	วัตถุประสงค์	เป้าหมาย (ผลผลิตของโครงการ)	งบประมาณและที่มา					ตัวชี้วัด (KPI)	ผลลัพธ์ที่คาดว่าจะได้รับ	หน่วยงาน ที่ รับผิดชอบ
				๒๕๖๑ (บาท)	๒๕๖๒ (บาท)	๒๕๖๓ (บาท)	๒๕๖๔ (บาท)	๒๕๖๕ (บาท)			
๕.	โครงการขุดลอก สระสี่เหลี่ยม หมู่ที่ ๒	- เพื่อให้ประชาชนหมู่ ที่ ๒และบริเวณ ใกล้เคียงมีน้ำเพื่อ การเกษตรอย่าง พอเพียง	-กว้าง ๑๒๐ – ๑๖๐ ม. ยาว ๒๐๐ – ๒๒๐ม. ลึก ๑ ม. ปริมาณดินขุด ๒๙,๔๐๐ ลบ.ม พร้อมป้ายโครงการ ๑ป้าย	-	-	-	-	๑,๑๘๐,๐๐๐ (อบต.)	-จำนวนหนองน้ำ และคลองธรรมชาติ ที่ได้รับการขุดลอก	- คริวเรือที่มีน้ำ เพื่อการ เกษตร อย่างพอเพียง คิด เป็นร้อยละ ๑๕.๗๗ ของจำนวนคริวเรือ ทั้งหมดในเขตตำบล	กองช่าง
๖.	โครงการกำจัด วัชพืชหนอง หมู่๑ - ๑๒	- เพื่อให้หนองน้ำกัก เก็บน้ำได้ดีและรักษา สิ่งแวดล้อม	- กำจัดวัชพืชหนอง หมู่ ๑ - ๑๒	๑๐๐,๐๐๐ (อบต.)	๑๐๐,๐๐๐ (อบต.)	๑๐๐,๐๐๐ (อบต.)	๑๐๐,๐๐๐ (อบต.)	๑๐๐,๐๐๐ (อบต.)	-จำนวนหนองน้ำกัก เก็บน้ำได้ดีและ รักษาสิ่งแวดล้อม	- คริวเรือมีน้ำ อุปโภคบริโภคอย่าง พอเพียง คิดเป็นร้อย ละ ๑๕.๗๗ของ จำนวนคริวเรือ ทั้งหมดในเขตตำบล	กองช่าง
๗.	โครงการขุดลอก หนองแก พร้อม ปรับภูมิทัศน์ หมู่ที่๖,๑๒	- เพื่อให้ประชาชน หมู่ที่ ๖,๑๒และ ประชาชนบริเวณ ใกล้เคียงมีน้ำอุปโภค บริโภคอย่างเพียงพอ	- ปริมาณดินขุด ๖๗,๕๐๐ ลบ.ม.	-	-	๒,๕๐๐,๐๐๐ (อบต.)	-	-	-จำนวนหนองน้ำ และคลองธรรมชาติ ที่ได้รับการขุดลอก	-คริวเรือมีน้ำ อุปโภคบริโภคอย่าง พอเพียง คิดเป็นร้อย ละ ๔๐ ของจำนวน คริวเรือทั้งหมดใน เขตตำบล	กองช่าง

ยุทธศาสตร์จังหวัดที่ ๑ เมืองน่าอยู่และคุณภาพชีวิตที่ดี

ยุทธศาสตร์ที่ ๒ พัฒนาด้านโครงสร้างพื้นฐาน

แผนงานเคหะและชุมชน

ที่	โครงการ	วัตถุประสงค์	เป้าหมาย (ผลผลิตของโครงการ)	งบประมาณและที่มา					ตัวชี้วัด (KPI)	ผลลัพธ์ที่คาดว่าจะได้รับ	หน่วยงาน ที่รับผิดชอบ
				๒๕๖๑ (บาท)	๒๕๖๒ (บาท)	๒๕๖๓ (บาท)	๒๕๖๔ (บาท)	๒๕๖๕ (บาท)			
๘	โครงการขุดลอกคลอง กั้นแนวเขตที่สาธารณะ โคกสำโรง หมู่ที่ ๖,๑๒	-เพื่อป้องกันการบุกรุก แนวเขตที่สาธารณะของ ประชาชนบริเวณ ใกล้เคียง	- โคกสำโรงพื้นที่ ๙๑ไร่	-	-	-	๔๐๐,๐๐๐ (อบต.)	-	-ป้องกันการบุกรุก แนวเขตที่สาธารณะ ของประชาชน บริเวณใกล้เคียง	-ป้องกันการบุกรุกที่ สาธารณะจากประชาชน	กองช่าง
๙	โครงการขุดลอกหนอง บัว พร้อมปรับปรุงภูมิทัศน์ หมู่ที่ ๑	-เพื่อให้ประชาชน หมู่ที่ ๑,๑๐,๒,๓ และประชาชนบริเวณ ใกล้เคียงมีน้ำอุปโภค บริโภคอย่างเพียงพอ	-ขนาดกว้าง ๓๐ เมตร ยาว ๒๘๐ เมตร ลึก ๕ เมตร ลาดเอียง ๑:๒	-	-	-	๑,๕๐๐,๐๐๐ (อบต.)	-	-จำนวนหนองน้ำ และคลองธรรมชาติ ที่ได้รับการขุดลอก	-ครัวเรือนมีน้ำอุปโภค บริโภคอย่างพอเพียง คิดเป็นร้อยละ ๑๗.๖๘ ของจำนวนครัวเรือน ทั้งหมดในเขตตำบล	กองช่าง
๑๐.	โครงการก่อสร้างฝายน้ำ ล้น หมู่ที่ ๘ ลำห้วยตะกั่ว (แบบท่อ)	- เพื่อให้ประชาชนหมู่ที่ ๗,๘ และบริเวณ ใกล้เคียงมีน้ำเพื่อ การเกษตรอย่างพอเพียง	- ก่อสร้างฝายน้ำล้น (แบบท่อระบายน้ำ คสล.) ขนาดท่อ Ø ๐.๘๐ ม. จำนวน ๔ แถวๆละ ๑๐ ท่อน รวม ๔๐ ท่อน ตามแบบ อบต.กำหนด พร้อมป้ายฯ ๑ ป้าย	-	-	-	๕๐๐,๐๐๐ (อบต.)	-	-จำนวนหนองน้ำ และคลองธรรมชาติ ที่ได้รับการขุดลอก	- ครัวเรือนมีน้ำอุปโภค บริโภคอย่างพอเพียง คิดเป็นร้อยละ ๑๕.๗๗ ของจำนวนครัวเรือน ทั้งหมดในเขตตำบล	กองช่าง

ยุทธศาสตร์จังหวัดที่ ๑ เมืองน่าอยู่และคุณภาพชีวิตที่ดี

ยุทธศาสตร์ที่ ๒พัฒนาโครงสร้างพื้นฐาน

แผนงานเคหะและชุมชน

ที่	โครงการ	วัตถุประสงค์	เป้าหมาย (ผลผลิตของ โครงการ)	งบประมาณและที่มา					ตัวชี้วัด (KPI)	ผลลัพธ์ที่คาดว่าจะ ได้รับ	หน่วย รับผิ
				๒๕๖๑ (บาท)	๒๕๖๒ (บาท)	๒๕๖๓ (บาท)	๒๕๖๔ (บาท)	๒๕๖๕ (บาท)			
๑๑	โครงการขุดดินคูหนองบัว พร้อมปรับปรุงทัศน ภูมิที่ ๑	- เพื่อให้ประชาชนหมู่ที่ ๑,๑๐ มีน้ำอุปโภคบริโภคและน้ำ เพื่อการเกษตรอย่างพอเพียง	-ปริมาณดินขุด ๘,๗๕๐ ลบ.ม	-	-	-	๓๐๐,๐๐๐ (อบต.)	-	-จำนวนหนองน้ำ และคลองธรรมชาติ ที่ได้รับการขุดลอก	-ครัวเรือนมีน้ำ อุปโภคบริโภคอย่าง พอเพียงคิดเป็นร้อย ละ ๓๐ ของจำนวน ครัวเรือนทั้งหมด	กอ
๑๒	โครงการวางท่อส่งน้ำ จากลำสระเทด ถึง ต. บ้านเป้า	-เพื่อให้ประชาชนในเขต ตำบลบ้านเป้า มีน้ำใช้ เพื่ออุปโภคบริโภคอย่าง พอเพียง	-ขนาดตามแบบกรม โยธาธิการ	-	-	๑๐,๐๐๐,๐๐๐ (อบต.)	-	-	-จำนวนเกษตรกรที่มีปัจจัยการผลิต เพิ่มขึ้น(คน)	-ครัวเรือนมีน้ำ อุปโภคบริโภคอย่าง พอเพียง คิดเป็น ร้อยละ ๑๕ ของ จำนวนครัวเรือน ทั้งหมดในเขตตำบล	กอ
๑๓	โครงการเจาะน้ำบาดาล หมู่ ๙	-เพื่อให้เกษตรกรมีน้ำใน การอุปโภค และใช้ใน การเกษตร	-เกษตรกร หมู่ ๙	๘๕,๐๐๐ (อบต.)	๘๕,๐๐๐ (อบต.)	๘๕,๐๐๐ (อบต.)	๘๕,๐๐๐ (อบต.)	๘๕,๐๐๐ (อบต.)	-จำนวนประชาชน ในเขตตำบลบ้านเป้า มีน้ำใช้เพื่ออุปโภค บริโภคอย่าง พอเพียง	-ครัวเรือนมีน้ำ อุปโภคบริโภคอย่าง พอเพียง คิดเป็น ร้อยละ ๑๕ ของ จำนวนครัวเรือน ทั้งหมดในเขตตำบล	กอ

ยุทธศาสตร์จังหวัดที่ ๑ เมืองน่าอยู่และคุณภาพชีวิตที่ดี
ยุทธศาสตร์ที่ ๒พัฒนาโครงสร้างพื้นฐาน

แผนงานเคหะและชุมชน

ที่	โครงการ	วัตถุประสงค์	เป้าหมาย (ผลผลิตของ โครงการ)	งบประมาณและที่มา					ตัวชี้วัด (KPI)	ผลลัพธ์ที่คาดว่าจะ ได้รับ	หน่วย รับผิด
				๒๕๖๑ (บาท)	๒๕๖๒ (บาท)	๒๕๖๓ (บาท)	๒๕๖๔ (บาท)	๒๕๖๕ (บาท)			
๑๔.	โครงการวางท่อน้ำ หมู่ ๔ จุดบ้านนาง รจนางถึงบ้านนางลอย	-เพื่อให้ประชาชน หมู่ ที่ ๔ และบริเวณ ใกล้เคียงมีน้ำใช้เพื่อ อุปโภค บริโภคอย่าง พอเพียง	ท่อระบายน้ำ Ø ๐.๖๐ จำนวน ๑๓ ท่อน	๑๘๙,๐๐๐ (อบต.)	-	-	-	-	-จำนวนครัวเรือนที่ ได้รับการบริการด้าน โครงสร้างพื้นฐานให้มี ความสะดวกรวดเร็ว เพิ่มขึ้น(ครัวเรือน)	-ครัวเรือนได้รับการ บริการด้านโครงสร้าง พื้นฐานคิดเป็นร้อยละ ๑๕ ของจำนวน ครัวเรือนทั้งหมดใน เขตตำบล	กอ
๑๕.	โครงการวางท่อน้ำ ลงหนองคุณ หมู่ ๗ จำนวน ๕๐ ท่อน	-เพื่อให้ประชาชน หมู่ ที่ ๗,๘ และบริเวณ ใกล้เคียงมีน้ำใช้เพื่อ อุปโภค บริโภคอย่าง พอเพียง	-วางท่อขนาด Ø๑.๐๐ม. จำนวน ๕๐ ท่อ พร้อมทางน้ำ เข้า คสล.	๓๐๐,๐๐๐ (อบต.)	-	-	-	-	-จำนวนครัวเรือนที่ ได้รับการบริการด้าน โครงสร้างพื้นฐานให้มี ความสะดวกรวดเร็ว เพิ่มขึ้น(ครัวเรือน)	-ครัวเรือนได้รับการ บริการด้านโครงสร้าง พื้นฐานคิดเป็นร้อยละ ๑๕ ของจำนวน ครัวเรือนทั้งหมดใน เขตตำบล	กอ
๑๖.	โครงการขุดลอก หนองรังกา หมู่ที่ ๔,๕,๙,๑๑	- เพื่อให้ประชาชนหมู่ ที่ ๔,๕,๙,๑๑ มีน้ำ บริโภค อุปโภคอย่าง เพียงพอ	-ปริมาณดินขุด ๑๕๐,๐๐๐ ลบ.ม	๘,๐๐๐,๐๐๐ (อบต.)	-	-	-	-	- ครัวเรือนมีน้ำ อุปโภคบริโภคอย่าง พอเพียง	-ครัวเรือนได้รับการ บริการด้านโครงสร้าง พื้นฐานคิดเป็นร้อยละ ๑๕ ของจำนวน ครัวเรือนทั้งหมดใน เขตตำบล	กอ

ยุทธศาสตร์จังหวัดที่ ๑ เมืองน่าอยู่และคุณภาพชีวิตที่ดี
ยุทธศาสตร์ที่ ๒ พัฒนาด้านโครงสร้างพื้นฐาน
แผนงานเคหะและชุมชน

ที่	โครงการ	วัตถุประสงค์	เป้าหมาย (ผลผลิตของโครงการ)	งบประมาณและที่มา					ตัวชี้วัด (KPI)	ผลลัพธ์ที่คาดว่าจะ ได้รับ	หน่วย รับผิ
				๒๕๖๑ (บาท)	๒๕๖๒ (บาท)	๒๕๖๓ (บาท)	๒๕๖๔ (บาท)	๒๕๖๕ (บาท)			
๑๗	โครงการวางท่อระบายน้ำ หมู่ ๑๒ จากหนองแกที่นางนงแปน เดชวรรณ	-เพื่อให้ประชาชน หมู่ที่ ๖ , ๑๒ และบริเวณใกล้เคียงมีน้ำใช้เพื่ออุปโภค บริโภค อย่างพอเพียง	ท่อระบายน้ำ Ø๐.๖๐ ม. จำนวน ๑๐๓ ท่อน บ่อพัก คสล. จำนวน ๑๒ ท่อ	๒๕๐,๐๐๐ (อบต.)	-	-	-	-	-จำนวนเกษตรกรที่มีปัจจัยการผลิตเพิ่มขึ้น(คน)	-ครัวเรือนมีน้ำอุปโภค บริโภคอย่างพอเพียง คิดเป็นร้อยละ ๑๕ ของจำนวนครัวเรือนทั้งหมดในเขตตำบล	กอ
๑๘	โครงการวางท่อระบายน้ำ หมู่ ๑๒ ซอยร่วมใจพัฒนา	-เพื่อให้ประชาชน หมู่ที่ ๖ , ๑๒ และบริเวณใกล้เคียงมีน้ำใช้เพื่ออุปโภค บริโภคอย่างพอเพียง	ท่อระบายน้ำ คสล. Ø ๐.๖๐ จำนวน ๑๐๓ ท่อน บ่อพัก คสล. จำนวน ๑๒ บ่อ	-	๒๕๐,๐๐๐ (อบต.)	-	-	-	-จำนวนเกษตรกรที่มีปัจจัยการผลิตเพิ่มขึ้น(คน)	-ครัวเรือนมีน้ำอุปโภค บริโภคอย่างพอเพียง คิดเป็นร้อยละ ๑๕ ของจำนวนครัวเรือนทั้งหมดในเขตตำบล	กอ
๑๙.	โครงการขุดลอกหนองขม้นบ้านคุณ หมู่ ๘	-เพื่อให้ประชาชน หมู่ที่ ๗,๘ และบริเวณใกล้เคียงมีน้ำใช้เพื่ออุปโภค บริโภคอย่างพอเพียง	กว้าง ๘๐ เมตร ยาว ๒๐๐ เมตร ขุดลึกจากดินเดิม ๓.๕ เมตร หรือปริมาณดินขุด ๔๙,๓๓๘ ลบ.ม.	๑,๗๑๑,๗๐๐ (อบต.)	-	-	-	-	- ครัวเรือนมีน้ำอุปโภคบริโภคอย่างพอเพียง คิดเป็นร้อยละ ๓๐ ของจำนวนครัวเรือนทั้งหมด ในเขตตำบล	-ครัวเรือนมีน้ำอุปโภค บริโภคอย่างพอเพียง คิดเป็นร้อยละ ๑๕ ของจำนวนครัวเรือนทั้งหมดในเขตตำบล	กอ

ยุทธศาสตร์จังหวัดที่ ๑ เมืองน่าอยู่และคุณภาพชีวิตที่ดี

ยุทธศาสตร์ที่ ๒พัฒนาด้านโครงสร้างพื้นฐาน

แผนงานเคหะและชุมชน

ที่	โครงการ	วัตถุประสงค์	เป้าหมาย (ผลผลิตของ โครงการ)	งบประมาณและที่มา					ตัวชี้วัด (KPI)	ผลลัพธ์ที่คาดว่าจะ ได้รับ	หน่วย ที่ รับผิดชอบ
				๒๕๖๑ (บาท)	๒๕๖๒ (บาท)	๒๕๖๓ (บาท)	๒๕๖๔ (บาท)	๒๕๖๕ (บาท)			
๒๐.	โครงการวางท่อระบายน้ำ หมู่ ๘ จากโคกหนองขามถึง ประปาหมู่บ้าน	-เพื่อให้ประชาชน หมู่ที่ ๗ , ๘ และ บริเวณใกล้เคียงมีน้ำ ใช้เพื่ออุปโภค บริโภค อย่างพอเพียง	ยาว ๒,๑๐๐ ม.	๕๐๐,๐๐๐ (อบต.)	-	-	-	-	-จำนวนเกษตรกรที่มี ปัจจัยการผลิตเพิ่มขึ้น (คน)	-ครัวเรือนมีน้ำอุปโภค บริโภคอย่างพอเพียง คิดเป็นร้อยละ ๑๕ ของจำนวนครัวเรือน ทั้งหมดในเขตตำบล	กองข
๒๑	โครงการขุดลอกคลอง สาธารณะประโยชน์ หมู่ ๕ จากถนนสายบ้านหนองหว้า ที่นายนายไพบูลย์ ตำนโรสง ถึงถนนสายพุทไธสงทางพาด	-เพื่อให้ประชาชน หมู่ที่ ๕ และบริเวณ ใกล้เคียงมีน้ำใช้เพื่อ การเกษตรอย่าง พอเพียง	ทอดปากบนกว้าง ๒ ม. ลึก ๑ ม. ยาว ๒,๕๐๐ ม. ปริมาตรดินขุดไม่ น้อยกว่า ๓,๗๕๐ ลบ.ม.	-	-	-	-	๑๔๐,๐๐๐	-จำนวนเกษตรกรที่มี ปัจจัยการผลิตเพิ่มขึ้น (คน)	-ครัวเรือนมีน้ำอุปโภค บริโภคอย่างพอเพียง คิดเป็นร้อยละ ๑๕ ของจำนวนครัวเรือน ทั้งหมดในเขตตำบล	กองข

ยุทธศาสตร์จังหวัดที่ ๑ เมืองน่าอยู่และคุณภาพชีวิตที่ดี
ยุทธศาสตร์ที่ ๒ พัฒนาด้านโครงสร้างพื้นฐาน
แผนงานเคหะและชุมชน

ที่	โครงการ	วัตถุประสงค์	เป้าหมาย (ผลผลิตของ โครงการ)	งบประมาณและที่มา					ตัวชี้วัด KPI)	ผลลัพธ์ที่คาดว่าจะได้รับ	หน่วย ที่รับ
				๒๕๖๑ (บาท)	๒๕๖๒ (บาท)	๒๕๖๓ (บาท)	๒๕๖๔ (บาท)	๒๕๖๕ (บาท)			
๑.	โครงการซ่อมแซมไฟฟ้าสาธารณะในหมู่บ้าน หมู่ที่ ๑-๑๒	-เพื่อให้ประชาชนในหมู่ที่ ๑-๑๒ ได้มีไฟฟ้าสาธารณะใช้	-ซ่อมแซมไฟฟ้าสาธารณะในหมู่บ้าน	๑๐๐,๐๐๐ (อบต.)	๑๐๐,๐๐๐ (อบต.)	๑๐๐,๐๐๐ (อบต.)	๑๐๐,๐๐๐ (อบต.)	๑๐๐,๐๐๐ (อบต.)	-จำนวนครัวเรือนที่ได้รับบริการด้านโครงสร้างพื้นฐานให้ความสะดวกรวดเร็วเพิ่มขึ้น (ครัวเรือน)	-ครัวเรือนที่มีไฟฟ้าใช้พอเพียงร้อยละ ๑๐๐ ของครัวเรือนทั้งหมดในเขตตำบล	ก
๒.	โครงการติดตั้งไฟส่องสว่าง หมู่ที่ ๑-๑๒	- เพื่อให้ประชาชนสัญจรไปมาสะดวกและปลอดภัยในชีวิตและทรัพย์สินในช่วงเวลากลางคืน	- ประชาชนภายในตำบลบ้านเป้า ๑๒ หมู่บ้าน	๓๐๐,๐๐๐ (อบต.)	๓๐๐,๐๐๐ (อบต.)	๓๐๐,๐๐๐ (อบต.)	๓๐๐,๐๐๐ (อบต.)	๓๐๐,๐๐๐ (อบต.)	-บริเวณที่ติดตั้งไฟฟ้าเพิ่มขึ้น	-ครัวเรือนที่มีความปลอดภัยในชีวิตและทรัพย์สินเพิ่มขึ้นร้อยละ ๘๐ ของครัวเรือนทั้งหมดภายในตำบล	ก
๓.	โครงการขยายเขตไฟฟ้า แรงต่ำ หมู่ที่ ๑- ๑๒	-เพื่อให้ประชาชนในหมู่ที่ ๑-๑๒ ได้มีไฟฟ้าใช้ทุกครัวเรือน	-ขยายเขตไฟฟ้าในเขตตำบลบ้านเป้า ๑๒ หมู่บ้าน	๓๐๐,๐๐๐ (กผผ.)	๓๐๐,๐๐๐ (กผผ.)	๓๐๐,๐๐๐ (กผผ.)	๓๐๐,๐๐๐ (อบต.)	๓๐๐,๐๐๐ (อบต.)	-บริเวณที่ติดตั้งไฟฟ้าเพิ่มขึ้น	-ครัวเรือนที่มีไฟฟ้าใช้พอเพียงร้อยละ ๑๐๐ ของครัวเรือนทั้งหมดในเขตตำบล	ก

ยุทธศาสตร์จังหวัดที่ ๑ เมืองน่าอยู่และคุณภาพชีวิตที่ดี

ยุทธศาสตร์ที่ ๒ พัฒนาด้านโครงสร้างพื้นฐาน

แผนงานเคหะและชุมชน

ที่	โครงการ	วัตถุประสงค์	เป้าหมาย ผลผลิตของ	งบประมาณและที่ผ่านมา					ตัวชี้วัด (KPI)	ผลลัพธ์ที่คาดว่าจะได้รับ	หน่วย
				๒๕๖๑	๒๕๖๒	๒๕๖๓	๒๕๖๔	๒๕๖๕			

๖.	โครงการสนับสนุน กองทุนสวัสดิการ ชุมชนตำบลบ้านเป่า (กองทุนออมวันละ บาท)	-เพื่อสนับสนุน งบประมาณในการ ดำเนินงานของกองทุน ให้มีประสิทธิภาพยิ่งขึ้น	- กองทุนสวัสดิการ ชุมชนจำนวน ๑ กองทุน	๑๐๐,๐๐๐ (อบต.)	๑๐๐,๐๐๐ (อบต.)	๑๐๐,๐๐๐ (อบต.)	๑๐๐,๐๐๐ (อบต.)	๑๐๐,๐๐๐ (อบต.)	- จำนวน ประชาชนที่มีการ ออมเพิ่มขึ้น(คน)	-กองทุนมีการ บริหารงานที่มี ประสิทธิภาพเพิ่ม มากขึ้น	สำนั
๗.	โครงการกิจกรรมและ สนับสนุนสภาเด็ก และเยาวชน	เพื่อให้มีองค์กรกลาง ของเด็กและเยาวชนใน ระดับชุมชนทำหน้าที่ เป็นตัวแทนของเยาวชน ในชุมชนประสาน กลุ่ม ต่างๆ ภายในชุมชน	- เด็ก และเยาวชน ทั้ง ๑๒ หมู่บ้าน	๖๐,๐๐๐ (อบต.)	๖๐,๐๐๐ (อบต.)	๖๐,๐๐๐ (อบต.)	๖๐,๐๐๐ (อบต.)	๖๐,๐๐๐ (อบต.)	-จำนวนเด็ก และ เยาวชนที่ได้รับ การศึกษาที่ดีที่มี คุณภาพเพิ่มขึ้น (คน)	-เด็ก และเยาวชน เป็นแกนนำในการ ทำกิจกรรมที่ สร้างสรรค์ร่วมกัน ในชุมชน	สำนั

ยุทธศาสตร์จังหวัดที่ ๑ เมืองน่าอยู่และคุณภาพชีวิตที่ดี

ยุทธศาสตร์ ๓ พัฒนาคุณภาพชีวิตที่ดี

แผนงานสาธารณสุขมูลฐาน

ที่	โครงการ	วัตถุประสงค์	เป้าหมาย (ผลผลิตของ โครงการ)	งบประมาณและที่มา					ตัวชี้วัด (KPI)	ผลลัพธ์ที่คาดว่าจะ ได้รับ	หน่วย รับผิดชอบ
				๒๕๖๑ (บาท)	๒๕๖๒ (บาท)	๒๕๖๓ (บาท)	๒๕๖๔ (บาท)	๒๕๖๕ (บาท)			
๑.	โครงการรณรงค์	-เพื่อให้ประชาชนมี	-ผู้นำหมู่บ้านและ	๑๐๐,๐๐๐	๑๐๐,๐๐๐	๑๐๐,๐๐๐	๑๐๐,๐๐๐	๑๐๐,๐๐๐	-จำนวนประชาชนที่	-ประชาชนมีความรู้	สำนั

๗.	จัดซื้อน้ำยาพ่นหมอกควัน	-เพื่อป้องกันจากโรคไข้เลือดออก	-จัดซื้อน้ำยาพ่นหมอกควัน	๖๐,๐๐๐ (อบต.)	๖๐,๐๐๐ (อบต.)	๖๐,๐๐๐ (อบต.)	๖๐,๐๐๐ (อบต.)	๖๐,๐๐๐ (อบต.)	-จำนวนประชาชนที่มีสุขภาพอนามัยที่ดีเพิ่มขึ้น	- ประชาชนภายในตำบลปลอดภัยจากโรคไข้เลือดออก	สำนั
๘.	โครงการสนับสนุนเงินสมทบกองทุนหลักประกันสุขภาพ อบต.บ้านเป่า	- เพื่อสนับสนุนกองทุนฯ ในการส่งเสริมสุขภาพประชาชนในตำบล	-กองทุนหลักประกันสุขภาพ จำนวน ๑ กองทุน	๘๕,๐๐๐ (อบต.)	๘๕,๐๐๐ (อบต.)	๘๕,๐๐๐ (อบต.)	๘๕,๐๐๐ (อบต.)	๘๕,๐๐๐ (อบต.)	-จำนวนประชาชนที่มีสุขภาพอนามัยที่ดีเพิ่มขึ้น	-กองทุนมีงบประมาณในการบริหารจัดการด้านสุขภาพของประชาชนในตำบล	สำนั
๙.	โครงการส่งเสริมสุขภาพประชากรตามกลุ่มวัย	เพื่อส่งเสริมให้ประชาชนมีความรู้เกี่ยวกับการรักษาสุขภาพและป้องกันมีสุขภาพแข็งแรง	ประชาชนทั้ง ๑๒ หมู่บ้าน	๓๐,๐๐๐ (อบต.)	๓๐,๐๐๐ (อบต.)	๓๐,๐๐๐ (อบต.)	๓๐,๐๐๐ (อบต.)	๓๐,๐๐๐ (อบต.)	-จำนวนประชาชนที่มีสุขภาพอนามัยที่ดีเพิ่มขึ้น	- ประชาชนมีความรู้เกี่ยวกับการรักษาสุขภาพและป้องกัน	สำนั

ยุทธศาสตร์จังหวัดที่ ๑ เมืองน่าอยู่และคุณภาพชีวิตที่ดี

ยุทธศาสตร์ที่ ๓ พัฒนาคุณภาพชีวิตที่ดี

แผนงานสาธารณสุขมูลฐาน

ที่	โครงการ	วัตถุประสงค์	เป้าหมาย (ผลผลิตของโครงการ)	งบประมาณและที่มา					ตัวชี้วัด (KPI)	ผลลัพธ์ที่คาดว่าจะได้รับ	หน่วยงานที่รับผิดชอบ
				๒๕๖๑ (บาท)	๒๕๖๒ (บาท)	๒๕๖๓ (บาท)	๒๕๖๔ (บาท)	๒๕๖๕ (บาท)			
๑๐.	โครงการให้บริการสุขภาพกลุ่มเป้าหมาย	-เพื่อส่งเสริมให้ประชาชนมีความรู้	ประชาชนทั้ง ๑๒ หมู่บ้าน	๓๐,๐๐๐ (อบต.)	๓๐,๐๐๐ (อบต.)	๓๐,๐๐๐ (อบต.)	๓๐,๐๐๐ (อบต.)	๓๐,๐๐๐ (อบต.)	-จำนวนประชาชนที่มีสุขภาพอนามัยที่ดี	- ประชาชนมีความรู้เกี่ยวกับการ	สำนักปลัด

	ที่ต้องดูแลพิเศษ (long Term Care , palliative care)	เกี่ยวกับการรักษา สุขภาพ มีสุขภาพ แข็งแรง								เพิ่มขึ้น	รักษาสุขภาพ มี สุขภาพแข็งแรง	
๑๑.	โครงการปรับปรุง สิ่งแวดล้อมให้เอื้อต่อ การส่งเสริมสุขภาพ	-เพื่อให้ประชาชนมี ความรู้ในการออกกำลัง กาย มีสุขภาพที่แข็งแรง	ประชาชนทั้ง ๑๒ หมู่บ้าน	๑๐,๐๐๐ (อบต.)	๑๐,๐๐๐ (อบต.)	๑๐,๐๐๐ (อบต.)	๑๐,๐๐๐ (อบต.)	๑๐,๐๐๐ (อบต.)	๑๐,๐๐๐ (อบต.)	-จำนวนประชาชนที่ มีสุขภาพอนามัยที่ดี เพิ่มขึ้น	ประชาชนมีความรู้ ในการออกกำลังกาย มีสุขภาพที่แข็งแรง	สำนักปลัด
๑๒.	โครงการส่งเสริมและ ป้องกันโรคจากการ ประกอบอาชีพ	-เพื่อให้ประชาชนมี ความรู้ในการป้องกัน โรคติดต่อทุกชนิด	ประชาชนทั้ง ๑๒ หมู่บ้าน	๒๐,๐๐๐ (อบต.)	๒๐,๐๐๐ (อบต.)	๒๐,๐๐๐ (อบต.)	๒๐,๐๐๐ (อบต.)	๒๐,๐๐๐ (อบต.)	๒๐,๐๐๐ (อบต.)	-จำนวนประชาชนที่ มีสุขภาพอนามัยที่ดี เพิ่มขึ้น	-ประชาชนมีความรู้ ในการป้องกัน โรคติดต่อทุกชนิด	สำนักปลัด
๑๓.	โครงการรณรงค์การ รักษาความสะอาด บ้านเรือนและหมู่บ้าน	-เพื่อสร้างจิตสำนึกให้ระ ชาชนรู้จักการดูแล บ้านเรือนและหมู่บ้าน	- จัดกิจกรรมทำ ความสะอาด บ้านเรือนและ หมู่บ้านในเขตตำบล บ้านเป่า	๑๒,๐๐๐ (อบต.)	๑๒,๐๐๐ (อบต.)	๑๒,๐๐๐ (อบต.)	๑๒,๐๐๐ (อบต.)	๑๒,๐๐๐ (อบต.)	๑๒,๐๐๐ (อบต.)	-จำนวนประชาชนที่ มีคุณภาพชีวิตที่ดีขึ้น (คน)	-ประชาชนมี บ้านเรือนที่สะอาด ขึ้น	สำนักปลัด

ยุทธศาสตร์จังหวัดที่ ๑ เมืองน่าอยู่และคุณภาพชีวิตที่ดี

ยุทธศาสตร์ที่ ๓ พัฒนาคุณภาพชีวิตที่ดี

แผนงานสาธารณสุขมูลฐาน

ที่	โครงการ	วัตถุประสงค์	เป้าหมาย (ผลผลิตของโครงการ)	งบประมาณและที่มา					ตัวชี้วัด (KPI)	ผลลัพธ์ที่คาดว่าจะ ได้รับ	หน่วย ที่รับผิดชอบ
				๒๕๖๑ (บาท)	๒๕๖๒ (บาท)	๒๕๖๓ (บาท)	๒๕๖๔ (บาท)	๒๕๖๕ (บาท)			
๑๔	โครงการสนับสนุน อุปกรณ์ทาง การแพทย์	-เพื่อให้ประชาชนมี สุขภาพที่แข็งแรง	-สนับสนุนอุปกรณ์ทาง การแพทย์ ประจำ รพ.สต. ตำบลบ้านเป่า	๑๕๓,๔๐๐ (อบต.)	๑๕๓,๔๐๐ (อบต.)	๑๕๓,๔๐๐ (อบต.)	๑๕๓,๔๐๐ (อบต.)	๑๕๓,๔๐๐ (อบต.)	-จำนวนประชาชนที่ มีสุขภาพอนามัยที่ดี เพิ่มขึ้น	-ประชาชนมีความรู้ ในการออกกำลังกาย มีสุขภาพที่แข็งแรง	สำนัก

๑๕	โครงการรณรงค์ และบริหารจัดการ ขยะ	-เพื่อให้ประชาชนมี ความรู้เกี่ยวกับ เพื่อให้มีความรู้ เกี่ยวกับวิธีการลด ปริมาณขยะ การคัด แยก การนำกลับมา ใช้ใหม่	-เตียงนอนที่ปรับระดับ จำนวน ๒ ตัวๆละ ๒๕,๐๐๐ บาท -เครื่องผลิตเครื่องซีเจน จำนวน ๒ เครื่องๆละ ๔๕,๐๐๐ บาท -เครื่องพ่นยาขยาย หลอดลม จำนวน ๓ เครื่องๆละ ๔,๕๐๐ บาท -ประชาชนทั้ง ๑๒ หมู่บ้าน	๕๐,๐๐๐	๕๐,๐๐๐	๕๐,๐๐๐	๕๐,๐๐๐	๕๐,๐๐๐	ประชาชนมีความรู้ เกี่ยวกับวิธีการกำจัด ขยะประเภทต่างๆ อย่างถูกวิธี	ประชาชนมีความรู้ เกี่ยวกับเพื่อให้มี ความรู้เกี่ยวกับ วิธีการลดปริมาณ ขยะ วิธีการคัดแยก การนำกลับมาใช้ ใหม่	สำนัก
----	-----------------------------------------	-------------------------------------------------------------------------------------------------------------------------------------	---------------------------------------------------------------------------------------------------------------------------------------------------------------------------------------------------------------------	--------	--------	--------	--------	--------	-----------------------------------------------------------------------------	-------------------------------------------------------------------------------------------------------------------------------	-------

ยุทธศาสตร์จังหวัดที่ ๑ เมืองน่าอยู่และคุณภาพชีวิตที่ดี

ยุทธศาสตร์ ๓ พัฒนาคุณภาพชีวิตที่ดี

แผนงานสาธารณสุขมูลฐาน

ที่	โครงการ	วัตถุประสงค์	เป้าหมาย ผลผลิตของ โครงการ	งบประมาณและที่ผ่านมา					ตัวชี้วัด (KPI)	ผลลัพธ์ที่คาดว่าจะได้รับ	หน่วย รับ
				๒๕๖๑ (บาท)	๒๕๖๒ (บาท)	๒๕๖๓ (บาท)	๒๕๖๔ (บาท)	๒๕๖๕ (บาท)			

๑๖	โครงการอบรม ประดิษฐ์จากวัสดุ เหลือใช้	-เพื่อพัฒนาความรู้และ ทักษะในอาชีพต่างๆให้แก่ ประชาชน เยาวชน สามารถนำไปเป็นอาชีพ เสริมก่อให้เกิดรายได้ต่อ ครอบครัวต่อไป	ประชาชนทั้ง ๑๒ หมู่บ้าน	๒๐,๐๐๐	๒๐,๐๐๐	๒๐,๐๐๐	๒๐,๐๐๐	๒๐,๐๐๐	-ขยะในชุมชนมีปริมาณ ลดลงประชาชน เยาวชน สามารถนำไปเป็นอาชีพ เสริมก่อให้เกิดรายได้ต่อ ครอบครัวต่อไป	-ประชาชนที่เข้ารับการ ฝึกอบรมมีความรู้และมี ทักษะที่สามารถนำไป ประกอบอาชีพเสริมและ อาชีพหลักได้	สำนั
๑๗	โครงการอบรม เยาวชนรุ่นใหม่ ใส่ใจ สิ่งแวดล้อม	- เพื่อให้เยาวชนมีความรู้ ใส่ใจและรักษาสิ่งแวดล้อม ในชุมชน	-ประชาชนทั้ง ๑๒ หมู่บ้าน	๒๐,๐๐๐	๒๐,๐๐๐	๒๐,๐๐๐	๒๐,๐๐๐	๒๐,๐๐๐	-เยาวชนมีความรู้ใส่ใจ และรักษาสิ่งแวดล้อมใน ชุมชนร้อยละ ๙๐	-เยาวชนมีความรู้ใส่ใจและ รักษาสิ่งแวดล้อมในชุมชน ร่วมกันพัฒนาสิ่งแวดล้อม ในชุมชน	สำนั
๑๘	โครงการพัฒนา ระบบบริหารจัดการ กองทุนหลักประกัน สุขภาพตำบลบ้าน เป่า	- เพื่อพัฒนาระบบบริหาร จัดการกองทุนหลักประกัน สุขภาพตำบลบ้านเป่า	เยาวชนในพื้นที่ ทั้ง ๑๒ หมู่บ้าน	๕๗,๐๐๐	๕๗,๐๐๐	๕๗,๐๐๐	๕๗,๐๐๐	๕๗,๐๐๐	- ประชาชนในพื้นที่มี สุขภาพร่างกายแข็งแรง ตามหลักประกันสุขภาพ	-ประชาชนในพื้นที่มี สุขภาพร่างกายแข็งแรง ตามหลักประกันสุขภาพ	สำนั
๑๙	จัดซื้ออุปกรณ์เครื่อง ออกกำลังกายหมู่ ๕ พร้อมไฟสปอร์ตไลท์	-เพื่อให้ประชาชนได้ออก กำลังกาย ใช้เวลาว่างเป็น ประโยชน์	จัดซื้อเครื่องออก กำลังกายให้กับ หมู่ ๕	-	-	๑๕๐,๐๐๐	-	-	ประชาชนในพื้นที่มี สุขภาพร่างกายแข็งแรง	ประชาชนในพื้นที่มี สุขภาพร่างกายแข็งแรง	สำนั

ยุทธศาสตร์จังหวัดที่ ๑ เมืองน่าอยู่และคุณภาพชีวิตที่ดี

ยุทธศาสตร์ ๓ พัฒนาคุณภาพชีวิตที่ดี

แผนงานสาธารณสุขมูลฐาน

ที่	โครงการ	วัตถุประสงค์	เป้าหมาย ผลผลิตของ โครงการ	งบประมาณและที่ผ่านมา					ตัวชี้วัด (KPI)	ผลลัพธ์ที่คาดว่าจะ ได้รับ	หน้ รับผิดชอบ
				๒๕๖๑ (บาท)	๒๕๖๒ (บาท)	๒๕๖๓ (บาท)	๒๕๖๔ (บาท)	๒๕๖๕ (บาท)			

๑๗	โครงการพัฒนาบุคลากร	-เพื่อให้ครูผู้ดูแลเด็กได้พัฒนาตนเองมีศักยภาพในการปฏิบัติงาน	-ครูผู้ดูแลเด็กศูนย์พัฒนาเด็กเล็ก ๓ แห่ง	๑๐,๐๐๐ (อบต.)	๑๐,๐๐๐ (อบต.)	๑๐,๐๐๐ (อบต.)	๑๐,๐๐๐ (อบต.)	๑๐,๐๐๐ (อบต.)	-จำนวนครูได้รับฝึกอบรม สัมมนา มีศักยภาพในการปฏิบัติงานที่ดีมีคุณภาพเพิ่มขึ้น (คน)	-ครูผู้ดูแลเด็กได้เข้ารับการฝึกอบรม สัมมนา มีศักยภาพในการปฏิบัติงาน	กองการศึกษา
๑๘	โครงการพัฒนาปรับปรุงศูนย์การเรียนรู้ชุมชนบ้านแฮด	-เพื่อพัฒนาปรับปรุงศูนย์การเรียนรู้ให้เป็นศูนย์กลางในการจัดการศึกษาจากระบบและการศึกษาตามอัธยาศัย	-ประชาชน ๑๒ หมู่บ้าน	๔๐,๐๐๐ (อบต.)	๔๐,๐๐๐ (อบต.)	๔๐,๐๐๐ (อบต.)	๔๐,๐๐๐ (อบต.)	๔๐,๐๐๐ (อบต.)	-จำนวนนักเรียนมีความรู้ที่ดีมีคุณภาพเพิ่มขึ้น(คน)	-นักเรียนมีการพัฒนาตามเกณฑ์อายุที่เหมาะสมตามวัย	กองการศึกษา
๑๙	โครงการกันห้องเรียน	-เพื่อพัฒนาเด็กตามเกณฑ์อายุให้เหมาะสมตามวัย	-ศูนย์พัฒนาเด็กเล็ก ๓ แห่ง	๑๐๐,๐๐๐ (อบต.)	๑๐๐,๐๐๐ (อบต.)	๑๐๐,๐๐๐ (อบต.)	๑๐๐,๐๐๐ (อบต.)	๑๐๐,๐๐๐ (อบต.)	-จำนวนนักเรียนมีความปลอดภัยที่ดีมีคุณภาพเพิ่มขึ้น(คน)	-นักเรียนมีความสะอาด ปลอดภัยในการเรียน	กองการศึกษา
๒๐	โครงการปรับปรุงห้องครัวและเปลี่ยนประตูห้อง	-เพื่อให้เด็กนักเรียนมีความสะอาด ปลอดภัยในการเรียน	-ศูนย์พัฒนาเด็กเล็ก ๓ แห่ง	๑๐๐,๐๐๐ (อบต.)	๑๐๐,๐๐๐ (อบต.)	๑๐๐,๐๐๐ (อบต.)	๑๐๐,๐๐๐ (อบต.)	๑๐๐,๐๐๐ (อบต.)	-จำนวนครูและนักเรียนที่มีคุณภาพชีวิตที่ดีขึ้น (คน)	-นักเรียนมีความสะอาด ปลอดภัยในการเรียน	กองการศึกษา
๒๒	โครงการปรับปรุงภูมิทัศน์ศูนย์พัฒนาเด็กเล็กทั้ง ๓ ศูนย์	-เพื่อปรับปรุงบูรณะซ่อมแซมภูมิทัศน์ศูนย์พัฒนาเด็กเล็ก	-ปรับปรุงภูมิทัศน์ ตามแบบ อบต.บ้านเป่า	๑๐๐,๐๐๐ (อบต.)	๑๐๐,๐๐๐ (อบต.)	๑๐๐,๐๐๐ (อบต.)	๑๐๐,๐๐๐ (อบต.)	๑๐๐,๐๐๐ (อบต.)	-จำนวนครูและนักเรียนที่มีคุณภาพชีวิตที่ดีขึ้น (คน)	-ครู เด็กนักเรียนมีที่พักผ่อนหย่อนใจ และมีสถานที่ทำกิจกรรมร่วมกัน	กองการศึกษา

ยุทธศาสตร์จังหวัดที่ ๑ เมืองน่าอยู่และคุณภาพชีวิตที่ดี

ยุทธศาสตร์ที่ ๓ พัฒนาคุณภาพชีวิตที่ดี

แผนงานการศึกษา

ที่	โครงการ/กิจกรรม	วัตถุประสงค์	เป้าหมาย (ผลผลิตของโครงการ)	งบประมาณและที่มา					ผลที่คาดว่าจะได้รับ	หน่วยงานที่รับผิดชอบ
				๒๕๖๑	๒๕๖๒	๒๕๖๓	๒๕๖๔	๒๕๖๕		

๑.	โครงการแข่งขันกีฬาเยาวชนประจำตำบล	-เพื่อสนับสนุนให้ประชาชน เล่นกีฬาใช้เวลาว่างเป็นประโยชน์	-จัดการแข่งขันกีฬาด้านยาเสพติด	๒๐๐,๐๐๐ (อบต.)	๒๐๐,๐๐๐ (อบต.)	๒๐๐,๐๐๐ (อบต.)	๒๐๐,๐๐๐ (อบต.)	๒๐๐,๐๐๐ (อบต.)	-จำนวนประชาชนที่มีสุขภาพอนามัยที่ดีขึ้น (คน)	-ครัวเรือนร้อยละ ๒๖ ของครัวเรือนทั้งหมด ภายในตำบลมีสถานที่พักผ่อนออกกำลังกาย และมีคุณภาพชีวิต	กา
๒.	โครงการรณรงค์การออกกำลังกาย	-เพื่อให้ประชาชนตื่นตัวในการออกกำลังกาย	-จัดทำป้ายประชาสัมพันธ์ และประชาสัมพันธ์ทางหอกระจายข่าว	๓๐,๐๐๐ (อบต.)	๓๐,๐๐๐ (อบต.)	๓๐,๐๐๐ (อบต.)	๓๐,๐๐๐ (อบต.)	๓๐,๐๐๐ (อบต.)	-จำนวนประชาชนที่มีสุขภาพอนามัยที่ดีขึ้น (คน)	-ประชาชนมีสุขภาพร่างกายที่แข็งแรง	กา
๓.	โครงการสนับสนุนอุปกรณ์กีฬาหมู่บ้าน	-เพื่อให้ประชาชนมีอุปกรณ์กีฬาอย่างเพียงพอ	-จัดซื้ออุปกรณ์กีฬาให้กับหมู่บ้านในตำบลบ้านเป้า	๑๐๐,๐๐๐ (อบต.)	๑๐๐,๐๐๐ (อบต.)	๑๐๐,๐๐๐ (อบต.)	๑๐๐,๐๐๐ (อบต.)	๑๐๐,๐๐๐ (อบต.)	-จำนวนประชาชนที่มีสุขภาพอนามัยที่ดีขึ้น (คน)	-ประชาชนมีอุปกรณ์กีฬาเพื่อออกกำลังกายอย่างพอเพียง	กา
๔.	โครงการแข่งขันกีฬามวลชนอำเภอพุทไธสงสัมพันธ์	- เพื่อสร้างความสามัคคีในองค์กรปกครองส่วนท้องถิ่น ระดับอำเภอ	-องค์กรปกครองส่วนท้องถิ่น จำนวน ๘ แห่ง	๖๐,๐๐๐ (อบต.)	๖๐,๐๐๐ (อบต.)	๖๐,๐๐๐ (อบต.)	๖๐,๐๐๐ (อบต.)	๖๐,๐๐๐ (อบต.)	-จำนวนประชาชนที่มีสุขภาพอนามัยที่ดีขึ้น (คน)	-ผู้บริหาร พนักงานท้องถิ่น มีความสามัคคี และสุขภาพแข็งแรง	สง อ.พ

ยุทธศาสตร์จังหวัดที่ ๒ การพัฒนาท่องเที่ยวและกีฬา

ยุทธศาสตร์ที่ ๔ ด้านการท่องเที่ยว ทรัพยากรธรรมชาติและสิ่งแวดล้อม

แผนงานการศาสนาวัฒนธรรมและนันทนาการ

ที่	โครงการ	วัตถุประสงค์	เป้าหมาย (ผลผลิตของโครงการ)	งบประมาณและที่มา					ตัวชี้วัด (KPI)	ผลลัพธ์ที่คาดว่าจะได้รับ	ท รับ
				๒๕๖๑ (บาท)	๒๕๖๒ (บาท)	๒๕๖๓ (บาท)	๒๕๖๔ (บาท)	๒๕๖๕ (บาท)			
๑.	โครงการพัฒนาและ	-เพื่อให้ประชาชนมี	-ปรับปรุงภูมิทัศน์	-	๒๐๐,๐๐๐	๒๐๐,๐๐๐	๒๐๐,๐๐๐	๒๐๐,๐๐๐	-จำนวนประชาชนที่	-ประชาชนภายใน	กย

๑.	โครงการก่อสร้าง กำแพงรอบบ่อขยะ หมู่ที่ ๓	-เพื่อให้ประชาชน หมู่ที่ ๓ มีที่ทิ้งขยะ ที่ถูกสุขลักษณะ	-ขนาดกำแพง สูง ๑.๒๐ ม. ยาว ๑๖๐ ม. พร้อม ป้ายโครงการ ๑ ป้าย	๓๐๐,๐๐๐ (อบต.)	-	-	-	-	-จำนวนครัวเรือนที่ ได้รับการกำจัดขยะ อย่างทั่วถึง(ครัวเรือน	-ประชาชนมีที่ทิ้งขยะที่ เป็นระเบียบ เกิดความ สะอาดในหมู่บ้าน	สำนัก
๒.	โครงการปรับปรุง บ่อขยะใหม่ หมู่ ๑๐ (โสกเกวียนหล่ม)	เพื่อให้ประชาชน หมู่ที่ ๑๐ มีที่ทิ้ง ขยะที่ถูกสุขลักษณะ	- ขนาดกว้าง ตามแบบ อบต. บ้านเป้า	๘๐,๐๐๐ (อบต.)	-	-	-	-	-จำนวนครัวเรือนที่ ได้รับการกำจัดขยะ อย่างทั่วถึง(ครัวเรือน)	-ประชาชนมีที่ทิ้งขยะที่ เป็นระเบียบ เกิดความ สะอาดในหมู่บ้าน	สำนัก
๓.	โครงการขุดบ่อขยะ รอบโคกสำโรง หมู่ ๖	เพื่อให้ประชาชน หมู่ที่ ๖ มีที่ทิ้งขยะ ที่ถูกสุขลักษณะ	- ขนาดกว้าง ๔ ม.ยาว ๒๖๐ ม.หนา ๐.๑๐ ม. พร้อมป้ายโครงการ ๑ ป้าย	๕๐,๐๐๐ (อบต.)	-	-	-	-	-จำนวนครัวเรือนที่ ได้รับการกำจัดขยะ อย่างทั่วถึง(ครัวเรือน)	-ประชาชนมีที่ทิ้งขยะที่ เป็นระเบียบ เกิดความ สะอาดในหมู่บ้าน	สำนัก
๔	โครงการก่อสร้างรั้ว กั้นบ่อขยะสาธารณะ หมู่ที่ ๔	-เพื่อให้ประชาชน หมู่ที่ ๔ มีที่ทิ้งขยะ ที่ถูกสุขลักษณะ	- ขนาดรั้วสูง ๑.๕ ม. ยาว ๙๕๐ ม. พร้อมป้าย โครงการ ๑ ป้าย	-	๑๒๐,๐๐๐ (อบต.)	-	-	-	-จำนวนครัวเรือนที่ ได้รับการกำจัดขยะ อย่างทั่วถึง(ครัวเรือน)	-ประชาชนมีที่ทิ้งขยะที่ เป็นระเบียบ เกิดความ สะอาดในหมู่บ้าน	สำนัก
๕	โครงการก่อสร้าง กำแพงรอบบ่อขยะ หมู่ที่ ๑	-เพื่อให้ประชาชน หมู่ที่ ๑ มีที่ทิ้งขยะ ที่ถูกสุขลักษณะ	-ขนาดกำแพง สูง ๑.๒๐ ม. ยาว ๑๖๐ ม. พร้อมป้ายโครงการ ๑ ป้าย	-	-	-	๓๐๐,๐๐๐ (อบต.)	-	-จำนวนครัวเรือนที่ ได้รับการกำจัดขยะ อย่างทั่วถึง(ครัวเรือน	-ประชาชนมีที่ทิ้งขยะที่ เป็นระเบียบ เกิดความ สะอาดในหมู่บ้าน	สำนัก

ประเด็นยุทธศาสตร์ที่ ๔ ด้านการบริหารจัดการตามหลักการบริหารจัดการบ้านเมืองที่ดี
ยุทธศาสตร์ที่ ๕ ด้านการบริหารจัดการตามหลักการบริหารจัดการบ้านเมืองที่ดี
แผนงานบริหารงานทั่วไป

ที่	โครงการ	วัตถุประสงค์	เป้าหมาย (ผลผลิตของ โครงการ)	งบประมาณและที่มา					ตัวชี้วัด (KPI)	ผลลัพธ์ที่คาดว่าจะ ได้รับ	หน่วย รับผิดชอบ
				๒๕๖๑ (บาท)	๒๕๖๒ (บาท)	๒๕๖๓ (บาท)	๒๕๖๔ (บาท)	๒๕๖๕ (บาท)			
๑.	โครงการส่งเสริม	-เพื่อให้ผู้บริหาร	-จัดให้ผู้บริหารท้องถิ่น	๔๐๐,๐๐๐	๔๐๐,๐๐๐	๔๐๐,๐๐๐	๔๐๐,๐๐๐	๔๐๐,๐๐๐	-จำนวนผู้บริหาร	-ผู้บริหารท้องถิ่น	สำนัก

๒	ศักยภาพของผู้บริหาร ท้องถิ่น สมาชิกสภา องค์การบริหารส่วน ตำบล พนักงานส่วน ตำบลและลูกจ้าง	ท้องถิ่น สมาชิกสภา องค์การบริหารส่วน ตำบล พนักงานส่วน ตำบลและลูกจ้าง มีความรู้ความสามารถ เพื่อรองรับภารกิจการ ถ่ายโอน -เพื่อส่งเสริมคุณธรรม จริยธรรมให้กับ ผู้บริหาร สมาชิก พนักงานส่วนตำบล พนักงานจ้าง	สมาชิกสภาองค์การ บริหารส่วนตำบล พนักงานส่วนตำบล และลูกจ้างทุกคนเข้า รับการอบรม จัดให้ผู้บริหารท้องถิ่น สมาชิกสภาองค์การ บริหารส่วนตำบล พนักงานส่วนตำบล และลูกจ้างทุกคนเข้า รับการอบรมส่งเสริม คุณธรรมจริยธรรม	(อบต.) ๒๐,๐๐๐ (อบต.)	(อบต.) ๒๐,๐๐๐ (อบต.)	(อบต.) ๒๐,๐๐๐ (อบต.)	(อบต.) ๒๐,๐๐๐ (อบต.)	(อบต.) ๒๐,๐๐๐ (อบต.)	ท้องถิ่น สมาชิก สภาองค์การบริหาร ส่วนตำบล พนักงานส่วนตำบล และลูกจ้างที่มี ประสิทธิภาพเพิ่มขึ้น -จำนวนผู้บริหาร ท้องถิ่น สมาชิก สภาองค์การบริหาร ส่วนตำบล พนักงานส่วนตำบล และลูกจ้างที่มี ประสิทธิภาพเพิ่มขึ้น	สมาชิกสภาองค์การ บริหารส่วนตำบล พนักงานส่วนตำบล และลูกจ้าง มีความรู้เพิ่มขึ้น -ผู้บริหารท้องถิ่น สมาชิกสภาองค์การ บริหารส่วนตำบล พนักงานส่วนตำบล และลูกจ้าง มีความรู้เพิ่มขึ้น	สำนั
---	------------------------------------------------------------------------------------------------------	------------------------------------------------------------------------------------------------------------------------------------------------------------------------------------------------------------------------------------------	----------------------------------------------------------------------------------------------------------------------------------------------------------------------------------------------------------------------------------------------------	--------------------------------	--------------------------------	--------------------------------	--------------------------------	--------------------------------	-------------------------------------------------------------------------------------------------------------------------------------------------------------------------------------------------------------------------------------------------------	------------------------------------------------------------------------------------------------------------------------------------------------------------------------------------------------------------------	------

ประเด็นยุทธศาสตร์ที่ ๔ การพัฒนาขีดสมรรถนะองค์กร

ยุทธศาสตร์ที่ ๕ ด้านการบริหารจัดการตามหลักการบริหารจัดการบ้านเมืองที่ดี

แผนงานบริหารงานทั่วไป

ที่	โครงการ	วัตถุประสงค์	เป้าหมาย (ผลผลิตของ โครงการ)	งบประมาณและที่มา					ตัวชี้วัด (KPI)	ผลลัพธ์ที่คาดว่าจะได้รับ	หน่วย รับผิดชอบ
				๒๕๖๑ (บาท)	๒๕๖๒ (บาท)	๒๕๖๓ (บาท)	๒๕๖๔ (บาท)	๒๕๖๕ (บาท)			
๑.	โครงการส่งเสริมให้ ประชาชนและองค์กร	- เพื่อให้ประชาชนและ องค์กรเข้ามามีบทบาท	-ประชาชนและ องค์กรภายใน	๕๐,๐๐๐ (อบต.)	๕๐,๐๐๐ (อบต.)	๕๐,๐๐๐ (อบต.)	๕๐,๐๐๐ (อบต.)	๕๐,๐๐๐ (อบต.)	-จำนวนประชาชน ที่มีส่วนร่วมในการ	-ประชาชนและองค์กร เข้ามามีบทบาทและส่วน	สำนั

๑.	โครงการ อบต. เคลื่อนที่	-เพื่อออกหน่วยบริการเคลื่อนที่ให้กับประชาชนในเขตตำบลบ้านเป่า	-ออกบริการเคลื่อนที่ให้กับประชาชนในเขตตำบลบ้านเป่า ๑๒ หมู่บ้าน ๑,๔๕๕ หลังคาเรือน	๑๐๐,๐๐๐ (อบต.)	๑๐๐,๐๐๐ (อบต.)	๑๐๐,๐๐๐ (อบต.)	๑๐๐,๐๐๐ (อบต.)	๑๐๐,๐๐๐ (อบต.)	-จำนวนประชาชนที่มีความพึงพอใจต่อการบริหารจัดการของ อบต.เพิ่มขึ้น (คน)	-ประชาชนได้รับการบริการอย่างทั่วถึง	สำนั
๒.	โครงการจัดทำแผนพัฒนาท้องถิ่น ๕ ปี และแผนชุมชน	-เพื่อให้การบริหารจัดการในองค์กรมีประสิทธิภาพและรวดเร็วยิ่งขึ้น	-จัดทำแผนพัฒนาท้องถิ่น ๕ ปี ในตำบล	๖๐,๐๐๐ (อบต.)	๖๐,๐๐๐ (อบต.)	๖๐,๐๐๐ (อบต.)	๖๐,๐๐๐ (อบต.)	๖๐,๐๐๐ (อบต.)	-จำนวนประชาชนที่มีส่วนร่วมในการบริหารจัดการของ อบต.เพิ่มขึ้น(คน)	-การบริหารงานขององค์กร มีประสิทธิภาพรวดเร็ว ตรงตามเป้าหมาย	สำนั

สำหรับอุดหนุนองค์กรปกครองส่วนท้องถิ่น

ยุทธศาสตร์จังหวัดที่ ๑ เมืองน่าอยู่และคุณภาพชีวิตที่ดี

ยุทธศาสตร์ที่ ๑ พัฒนาด้านเศรษฐกิจ

แผนงานศาสนาวัฒนธรรมและนันทนาการ

ที่	โครงการ	วัตถุประสงค์	เป้าหมาย	งบประมาณและที่มา			ผลลัพธ์ที่คาดว่าจะ	ท
-----	---------	--------------	----------	------------------	--	--	--------------------	---

			(ผลผลิตของโครงการ)	๒๕๖๑ (บาท)	๒๕๖๒ (บาท)	๒๕๖๓ (บาท)	๒๕๖๔ (บาท)	๒๕๖๕ (บาท)	ตัวชี้วัด (KPI)	ได้รับ	ที่รับ
๑.	โครงการอุดหนุนการจัด งานรัฐพิธี	-เพื่อแสดงความจงรักภักดี ต่อสถาบัน พระมหากษัตริย์	- สนับสนุนงบประมาณ ให้กับ ที่ทำการปกครอง อำเภอพุทไธสง	๑๐,๐๐๐ (อบต.)	๑๐,๐๐๐ (อบต.)	๑๐,๐๐๐ (อบต.)	๑๐,๐๐๐ (อบต.)	๑๐,๐๐๐ (อบต.)	-จำนวนครัวเรือนที่มี การอนุรักษ์ประเพณี วัฒนธรรมท้องถิ่น (คน)	-ประชาชนภายใน ตำบลได้แสดงถึงความ จงรักภักดีต่อสถาบัน พระมหากษัตริย์	สำนั
๒.	โครงการอุดหนุนการจัด งานประเพณีท้องถิ่น (งานวิถีอีสาน สืบสาน วัฒนธรรมไทย	-เพื่อสืบสานอนุรักษ์ ประเพณีท้องถิ่นให้คงอยู่ สืบไป	-สนับสนุนงบประมาณ ให้กับที่ทำการปกครอง อำเภอพุทไธสง	๓๐,๐๐๐ (อบต.)	๓๐,๐๐๐ (อบต.)	๓๐,๐๐๐ (อบต.)	๓๐,๐๐๐ (อบต.)	๓๐,๐๐๐ (อบต.)	-จำนวนครัวเรือนที่มี การอนุรักษ์ประเพณี วัฒนธรรมท้องถิ่น (คน)	-ประชาชนภายใน ตำบลได้อนุรักษ์ วัฒนธรรมประเพณี ท้องถิ่นให้คงอยู่สืบไป	ก การ
๓.	อุดหนุนกิ่งกาชาดอำเภอ พุทไธสง	-เพื่อสนับสนุนกิจการกาชาด อำเภอพุทไธสง	-สนับสนุนงบประมาณ ให้กับที่ทำการปกครอง อำเภอพุทไธสง	๑๐,๐๐๐ (อบต.)	๑๐,๐๐๐ (อบต.)	๑๐,๐๐๐ (อบต.)	๑๐,๐๐๐ (อบต.)	๑๐,๐๐๐ (อบต.)	-จำนวนครัวเรือนที่มี การอนุรักษ์ประเพณี วัฒนธรรมท้องถิ่น (คน)	-ประชาชนภายใน ตำบลได้รับความ ช่วยเหลือ	ก การ

ยุทธศาสตร์จังหวัดที่ ๒ การพัฒนาท่องเที่ยวและกีฬา
ยุทธศาสตร์ที่ ๓ พัฒนาคุณภาพชีวิตที่ดี

แผนงานการศาสนาวัฒนธรรมและนันทนาการ

ที่	โครงการ	วัตถุประสงค์	เป้าหมาย (ผลผลิตของโครงการ)	งบประมาณและที่มา					ตัวชี้วัด (KPI)	ผลลัพธ์ที่คาดว่าจะ ได้รับ	หน่วย ที่รับผิดชอบ
				๒๕๖๑ (บาท)	๒๕๖๒ (บาท)	๒๕๖๓ (บาท)	๒๕๖๔ (บาท)	๒๕๖๕ (บาท)			

๕	เงินอุดหนุนทั่วไปตามโครงการสัตว์ปลอดโรค คนปลอดภัยจากโรคพิษสุนัขบ้าตามพระปณิธาน ศ.ดร. สมเด็จพระเจ้าลูกเธอ เจ้าฟ้าจุฬาภรณวลัยลักษณ์ อัครราชกุมารี	เพื่อป้องกันและควบคุมโรคพิษสุนัขบ้าในสัตว์ ให้หมดไปจากประเทศไทยและพัฒนาศูนย์พักพิง สุนัขจรจัดให้มีมาตรฐานเพื่อบริหารจัดการสุนัขจรจัดให้เป็นระบบตามหลักสวัสดิภาพ	จำนวนสุนัขทั้ง ๑๒ หมู่บ้าน (๑,๑๕๗ x๓๐)	๓๕,๐๐๐	๓๕,๐๐๐	๓๕,๐๐๐	๓๕,๐๐๐	๓๕,๐๐๐	ประชาชนและสัตว์มีความปลอดภัยจากโรคพิษสุนัขบ้า	ร้อยละ ๑๐๐ ไม่มีคนและสัตว์เสียชีวิตด้วยโรคพิษสุนัขบ้าอย่างยั่งยืน	สำนัก
๕	เงินอุดหนุนสำหรับขับเคลื่อนโครงการสัตว์ปลอดโรค คนปลอดภัยจากโรคพิษสุนัขบ้า ตามพระปณิธาน ศ.ดร. สมเด็จพระเจ้าลูกเธอ เจ้าฟ้าจุฬาภรณวลัยลักษณ์ อัครราชกุมารี	- เพื่อป้องกันและควบคุมโรคพิษสุนัขบ้าในสัตว์ให้หมดไปจากประเทศไทยและพัฒนาศูนย์พักพิงสุนัขจรจัดให้มีมาตรฐานเพื่อบริหารจัดการสุนัขจรจัดให้เป็นระบบตามหลักสวัสดิภาพ	จำนวนสุนัขทั้ง ๑๒ หมู่บ้าน (๑,๑๕๗ x๓๐)	๓๕,๐๐๐	๓๕,๐๐๐	๓๕,๐๐๐	๓๕,๐๐๐	๓๕,๐๐๐	ประชาชนและสัตว์มีความปลอดภัยจากโรคพิษสุนัขบ้า	ร้อยละ ๑๐๐ ไม่มีคนและสัตว์เสียชีวิตด้วยโรคพิษสุนัขบ้าอย่างยั่งยืน	สำนัก

บัญชีครุภัณฑ์

แผนพัฒนาท้องถิ่น (พ.ศ. ๒๕๖๑ - ๒๕๖๕)

องค์การบริหารส่วนตำบลบ้านเป่า อำเภอกงไกรลาศ จังหวัดบุรีรัมย์

แบบ ผ.๐๓

ที่	แผนงาน	หมวด	ประเภท	เป้าหมาย (ผลผลิตของครุภัณฑ์)	งบประมาณ					หน่วยงานที่รับผิดชอบหลัก
					๒๕๖๑ (บาท)	๒๕๖๒ (บาท)	๒๕๖๓ (บาท)	๒๕๖๔ (บาท)	๒๕๖๕ (บาท)	
๑	แผนงานบริหารงานทั่วไป - งานบริหารทั่วไป	ครุภัณฑ์	ครุภัณฑ์ สำนักงาน	เพื่อจัดหาเก้าอี้คอมพิวเตอร์ จำนวน ๘ ตัว จัดหาตามราคาท้องตลาด	-	-	๑๕,๐๐๐	-	-	สำนักงานปลัด
๒	แผนงานบริหารงานทั่วไป	ครุภัณฑ์	ครุภัณฑ์	เพื่อจัดหาเครื่องโทรศัพท์ภายใน จำนวน ๕ เครื่องๆ			๑๐,๐๐๐			สำนักงานปลัด

	- งานบริหารทั่วไป		สำนักงาน	<p>ละ ๒,๐๐๐ บาท เป็นเงิน ๑๐,๐๐๐ บาท</p> <p>-โทรศัพท์ มีสาย มีหน้าจอ โทรศัพท์ตั้งโต๊ะ สายเดี่ยว</p> <p>-หน้าจอแสดงผล LCD แสดงผล</p> <p>ถึง ๒ บรรทัด สามารถทราบชื่อ และ เลขหมายที่เรียก</p> <p>เข้า สนทนาโดยไม่ต้องยกหูด้วย Speakerphone</p> <p>-ฟังก์ชันสมุดโทรศัพท์ ๕๐ เลขหมาย</p> <p>-สัญญาณไฟแจ้งเตือนเมื่อมีสายเรียก</p> <p>เข้า ปุ่ม Navigator ช่วยให้สะดวกสบายในการใช้งาน</p> <p>ฟังก์ชันต่างๆ ระบบสนทนาโดยไม่ต้องยก</p> <p>หู Speakerphone รองรับบริการ Caller ID โช่ว</p> <p>เบอร์โทรเข้า พักสายพร้อมเสียงดนตรี</p>						
๓	แผนงานบริหารงานทั่วไป - งานบริหารทั่วไป	ครุภัณฑ์	ครุภัณฑ์ สำนักงาน	<p>เพื่อจัดหาเครื่องปรับอากาศ ขนาดที่กำหนดเป็น</p> <p>ขนาดไม่ต่ำกว่า ๙,๐๐๐ บีทียูจำนวน ๒ เครื่องๆ</p> <p>ละ ๑๗,๐๐๐ บาท เป็นเงิน ๓๔,๐๐๐ บาท พร้อมรวม</p> <p>ค่าติดตั้ง เป็นราคาที่กำหนดตามราคาท้องตลาด</p>			๓๔,๐๐๐			สำนักงานปลัด

ที่	แผนงาน	หมวด	ประเภท	เป้าหมาย (ผลผลิตของครุภัณฑ์)	งบประมาณ					หน่วยงานที่รับผิดชอบหลัก
					๒๕๖๑ (บาท)	๒๕๖๒ (บาท)	๒๕๖๓ (บาท)	๒๕๖๔ (บาท)	๒๕๖๕ (บาท)	
๔	แผนงานบริหารงานทั่วไป - งานบริหารทั่วไป	ครุภัณฑ์	ครุภัณฑ์ ไฟฟ้าและ วิทยุ	<p>เพื่อจัดหาเครื่องเสียงพกพา จำนวน ๑ เครื่อง</p> <p>-DECCON AK๑๕-๒๐๑ (DCK-๕๐๒A) เครื่องขยายไร้สายแบบ</p> <p>หิ้ว ๑๕ นิ้ว Portable sound system</p> <p>-เครื่องขยายไร้สายแบบหิ้ว รุ่น : AK๑๕-๒๐๑ (DCK-๕๐๒A)</p> <p>-USB/SD เล่น MP๓/FM/รองรับระบบ Bluetooth พร้อม</p> <p>ระบบ บันทึกลงเสียง</p> <p>-กำลังไฟ : AC:๒๒๐V/๕๐Hz</p>	-	-	๑๐,๐๐๐	-	-	

			<p>-BUILT-IN แบตเตอรี่ ๑๒V๑๒H (แบตเตอรี่หนึ่งในตัวเครื่อง) -ช่อง DC ๑๒V INPUT เชื่อมต่อแบตเตอรี่จากภายนอก -ขนาดลำโพง : ๑๕ "กำลังขยาย ๖๕๐W P.M.P.O. -ช่อง MP๓ INPUT ต่อ CD/MD PLAYER/Computer -ช่อง RCA AUDIO OUTPUT ช่องต่อ เครื่องขยายนอก -ช่อง RCA AUDIO INPUT ต่อเครื่อง เล่น CD,DVD,SAMART PHONE -หน้าจอ LCD DISPLY พร้อมรีโมทคอนโทรล -หลอดไฟ LED บอก สถานะ MP๓/FM/POWER/BATTERY LOW/CHARGE -ไมค์ลอย ๒ ตัว Dual Channel ใช้ไมค์พร้อมกันได้ -ช่องเสียบไมค์สาย ๒ ช่อง -ปุ่มปรับ MIC ECHO/TONE/VOLUME FOR KARAOKE -ฟังก์ชัน MIC PRIORITY เบาเสียงดนตรี อัตโนมัติ ขณะพูดไมค์ -ช่วงความถี่ : ๒x VHF ๑๗๔-๒๗๐MHz -กำลังส่ง : ๑๐ มิลลิวัตต์ ระยะห่าง : ๕๐ เมตร -ความไวตอบสนอง : ๑๐๐ Hz-๑๕ KHz -ขนาด : ๔๒x๓๕.๕x๖๙ CM.</p>					
--	--	--	------------------------------------------------------------------------------------------------------------------------------------------------------------------------------------------------------------------------------------------------------------------------------------------------------------------------------------------------------------------------------------------------------------------------------------------------------------------------------------------------------------------------------------------------------------------------------------------------------------------------------------------------------------------------------------------------------------------------------------------------------------------------------------------	--	--	--	--	--

ที่	แผนงาน	หมวด	ประเภท	เป้าหมาย (ผลผลิตของครุภัณฑ์)	งบประมาณ					หน่วย รับผิดชอบ
					๒๕๖๑ (บาท)	๒๕๖๒ (บาท)	๒๕๖๓ (บาท)	๒๕๖๔ (บาท)	๒๕๖๕ (บาท)	
๑	แผนงานบริหารงาน ทั่วไป - งานบริหารทั่วไป	ครุภัณฑ์	ครุภัณฑ์ คอมพิวเตอร์	<p>เพื่อจัดหาเครื่องคอมพิวเตอร์ สำหรับงานประมวลผล แบบที่ ๑ (จอแสดงภาพขนาดไม่น้อยกว่า ๑๙ นิ้ว) จำนวน ๒ เครื่องๆละ ๒๒,๐๐๐ บาท เป็นเงิน ๔๔,๐๐๐ บาท คุณลักษณะพื้นฐาน</p> <ul style="list-style-type: none"> - มีหน่วยประมวลผลกลาง (CPU) ไม่น้อยกว่า ๔ แกนหลัก (๔ core) โดยมีความเร็วสัญญาณนาฬิกาพื้นฐานไม่น้อยกว่า ๒.๘ GHz และมีเทคโนโลยีเพิ่มสัญญาณนาฬิกาได้ในกรณีที่ต้องใช้ความสามารถในการประมวลผลสูง จำนวน ๑ หน่วย - หน่วยประมวลผลกลาง (CPU) มีหน่วยความจำแบบ Cache Memory รวมในระดับ (Level) เดียวกันขนาดไม่น้อยกว่า ๘ MB - มีหน่วยประมวลผลเพื่อแสดงภาพ โดยมีคุณลักษณะอย่างใดอย่างหนึ่ง หรือดีกว่า ดังนี้ <ul style="list-style-type: none"> ๑) เป็นแผงวงจรเพื่อแสดงภาพแยกจากแผงวงจรหลักที่มีหน่วยความจำ ขนาดไม่น้อยกว่า ๒ GB หรือ ๒) มีหน่วยประมวลผลเพื่อแสดงภาพติดตั้งอยู่ในหน่วยประมวลผลกลาง แบบ Graphics Processing Unit ที่สามารถใช้หน่วยความจำหลักในการแสดงภาพขนาดไม่น้อยกว่า ๒ GB หรือ ๓) มีหน่วยประมวลผลเพื่อแสดงภาพที่มีความสามารถในการใช้หน่วยความจำหลักในการแสดงภาพขนาดไม่น้อยกว่า ๒ GB - มีหน่วยความจำหลัก (RAM) ชนิด DDR๔ หรือดีกว่า มีขนาดไม่น้อยกว่า ๔ GB - มีหน่วยจัดเก็บข้อมูล ชนิด SATA หรือ ดีกว่า ขนาดความจุไม่น้อยกว่า ๑ TB หรือชนิด Solid State 	-	-	๔๔,๐๐๐	-	-	สำนัก ปลัด

ที่	แผนงาน	หมวด	ประเภท	เป้าหมาย	งบประมาณ	หน่วยงานที่
-----	--------	------	--------	----------	----------	-------------

				(ผลผลิตของครุภัณฑ์)	๒๕๖๑ (บาท)	๒๕๖๒ (บาท)	๒๕๖๓ (บาท)	๒๕๖๔ (บาท)	๒๕๖๕ (บาท)	รับผิดชอบ หลัก
๒	แผนงานบริหารงานทั่วไป - งานบริหารทั่วไป	ครุภัณฑ์	ครุภัณฑ์ คอมพิวเตอร์	<p>เพื่อจัดหาเครื่องพิมพ์แบบฉีดหมึก (Ink Tank Printer) จำนวน ๑ เครื่องๆละ ๔,๓๐๐ บาท</p> <ul style="list-style-type: none"> - เป็นเครื่องพิมพ์แบบฉีดเครื่องพิมพ์แบบฉีดหมึกพร้อมติดตั้งถังหมึกพิมพ์ (Ink Tank Printer)) จากโรงงานผู้ผลิต - มีความละเอียดในการพิมพ์ไม่น้อยกว่า ๑,๒๐๐x๑,๒๐๐ dpi - มีความเร็วในการพิมพ์ร่างขาวดำสำหรับกระดาษขนาด A๔ ไม่น้อยกว่า ๒๐ หน้าต่อนาที(ppm) หรือ ๘.๘ ภาพต่อนาที (ipm) - มีความเร็วในการพิมพ์ร่างสีสำหรับกระดาษขนาด A๔ ไม่น้อยกว่า ๑๐ หน้าต่อนาที(ppm) หรือ ๕ ภาพ ต่อนาที (ipm) - มีช่องเชื่อมต่อ (Interface) แบบ USB ๒.๐ หรือดีกว่า จำนวนไม่น้อยกว่า ๑ ช่อง - มีถาดใส่กระดาษได้ไม่น้อยกว่า ๕๐ แผ่น - สามารถใช้ได้กับ A๔, Letter, Legal และ Custom 	-	-	๔,๓๐๐	-	-	สำนักงานปลัด

ที่	แผนงาน	หมวด	ประเภท	เป้าหมาย	งบประมาณ	หน่วยงานที่
-----	--------	------	--------	----------	----------	-------------

				(ผลผลิตของครุภัณฑ์)	๒๕๖๑ (บาท)	๒๕๖๒ (บาท)	๒๕๖๓ (บาท)	๒๕๖๔ (บาท)	๒๕๖๕ (บาท)	รับผิดชอบ หลัก
๑	แผนงานการศึกษา -งานบริหารทั่วไป เกี่ยวกับการศึกษา	ครุภัณฑ์	ครุภัณฑ์ คอมพิวเตอร์	<p>เพื่อจัดหาเครื่องพิมพ์แบบฉีดหมึก (Ink Tank Printer) จำนวน ๑ เครื่องๆละ ๔,๓๐๐ บาท</p> <ul style="list-style-type: none"> - เป็นเครื่องพิมพ์แบบฉีดเครื่องพิมพ์แบบฉีดหมึกพร้อมติดตั้งถังหมึกพิมพ์ (Ink Tank Printer)) จากโรงงานผู้ผลิต - มีความละเอียดในการพิมพ์ไม่น้อยกว่า ๑,๒๐๐x๑,๒๐๐ dpi - มีความเร็วในการพิมพ์ร่างขาวดำสำหรับกระดาษขนาด A๔ ไม่น้อยกว่า ๒๐ หน้าต่อนาที(ppm) หรือ ๘.๘ ภาพต่อนาที (ipm) - มีความเร็วในการพิมพ์ร่างสีสำหรับกระดาษขนาด A๔ ไม่น้อยกว่า ๑๐ หน้าต่อนาที(ppm) หรือ ๕ ภาพ ต่อนาที (ipm) - มีช่องเชื่อมต่อ (Interface) แบบ USB ๒.๐ หรือดีกว่า จำนวนไม่น้อยกว่า ๑ ช่อง - มีถาดใส่กระดาษได้ไม่น้อยกว่า ๕๐ แผ่น - สามารถใช้ได้กับ A๔, Letter, Legal และ Custom 	-	-	๔,๓๐๐	-	-	กองการศึกษา

ที่	แผนงาน	หมวด	ประเภท	เป้าหมาย	งบประมาณ	หน่วยงานที่
-----	--------	------	--------	----------	----------	-------------

				(ผลผลิตของครุภัณฑ์	๒๕๖๑	๒๕๖๒	๒๕๖๓	๒๕๖๔	๒๕๖๕	รับผิดชอบหลัก
					(บาท)	(บาท)	(บาท)	(บาท)	(บาท)	
๒	แผนงานการศึกษา-งานบริหารทั่วไปเกี่ยวกับการศึกษา	ครุภัณฑ์	ครุภัณฑ์คอมพิวเตอร์	<p>เพื่อจัดหาเครื่องปรับอากาศ (ระบบ Inverter) แบบติดผนัง จำนวน ๑ เครื่อง</p> <p>๑) ขนาดที่กำหนดเป็นขนาดไม่ต่ำกว่า ๑๘,๐๐๐ บีทียู แบบแยกส่วน ต้องได้รับการรับรองมาตรฐานผลิตภัณฑ์อุตสาหกรรม และฉลากประหยัดไฟฟ้าเบอร์ ๕</p> <p>๒) ราคาที่กำหนดเป็นราคาที่ยรวมค่าติดตั้ง</p> <p>๓) ต้องเป็นเครื่องปรับอากาศที่ประกอบสำเร็จรูปทั้งชุด ทั้งหน่วยส่งความเย็นและหน่วยระบายความร้อนจากโรงงานเดียวกัน</p> <p>๔) เครื่องปรับอากาศที่มีระบบฟอกอากาศ เช่น แผ่นฟอกอากาศ ตะแกรงไฟฟ้า (Electric grids) หรือเครื่องผลิตประจุไฟฟ้า (Ionizer) เป็นต้น</p> <p>สามารถดักจับอนุภาค ฝุ่นละออง และอุปกรณ์สามารถทำความสะอาดได้</p> <ul style="list-style-type: none"> - ชนิดตั้งพื้น หรือแขวน - ชนิดติดผนัง <p>สำหรับชนิดตั้งพื้นเป็นเครื่องปรับอากาศที่ไม่มีระบบฟอกอากาศ</p> <p>๕) มีความหน่วงเวลาการทำงานของคอมเพรสเซอร์</p> <p>๖) การติดตั้งเครื่องปรับอากาศ</p> <p>(๑) แบบแยกส่วน ประกอบด้วยอุปกรณ์ดังนี้ สวิตซ์ ๑ ตัว ท่อทองแดงไปกลับหุ้มฉนวนยาว ๔ เมตร สายไฟยาวไม่เกิน ๑๕ เมตร ราคามาตรฐานครุภัณฑ์</p>	-	-	๓๒,๙๐๐	-	-	กองการศึกษา

ที่	แผนงาน	หมวด	ประเภท	เป้าหมาย	งบประมาณ	หน่วยงานที่
-----	--------	------	--------	----------	----------	-------------

				(ผลผลิตของครุภัณฑ์)	๒๕๖๑ (บาท)	๒๕๖๒ (บาท)	๒๕๖๓ (บาท)	๒๕๖๔ (บาท)	๒๕๖๕ (บาท)	รับผิดชอบ หลัก
๑	แผนงานการศึกษา -งานระดับก่อนวัยเรียน และประถมศึกษา	ครุภัณฑ์	ครุภัณฑ์ คอมพิวเตอร์	เพื่อจัดหาเครื่องพิมพ์แบบฉีดหมึก (Ink Tank Printer) จำนวน ๓ เครื่องๆละ ๔,๓๐๐ บาท เป็นเงิน ๑๒,๙๐๐ บาท - เป็นเครื่องพิมพ์แบบฉีดเครื่องพิมพ์แบบฉีดหมึกพร้อมติดตั้งถังหมึก พิมพ์ (Ink Tank Printer)) จากโรงงานผู้ผลิต - มีความละเอียดในการพิมพ์ไม่น้อยกว่า ๑,๒๐๐x๑,๒๐๐ dpi - มีความเร็วในการพิมพ์ร่างขาวสำหรับกระดาษขนาด A๔ ไม่น้อย กว่า ๒๐ หน้าต่อนาที(ppm) หรือ ๘.๘ ภาพต่อนาที (ipm) - มีความเร็วในการพิมพ์ร่างสีสำหรับกระดาษขนาด A๔ ไม่น้อย กว่า ๑๐ หน้าต่อนาที(ppm) หรือ ๕ ภาพ ต่อนาที (ipm) - มีช่องเชื่อมต่อ (Interface) แบบ USB ๒.๐ หรือดีกว่า จำนวนไม่ น้อยกว่า ๑ ช่อง - มีถาดใส่กระดาษได้ไม่น้อยกว่า ๕๐ แผ่น - สามารถใช้ได้กับ A๔, Letter, Legal และ Custom	-	-	๑๒,๙๐๐	-	-	กองการศึกษา
๒	แผนงานการศึกษา -งานระดับก่อนวัยเรียน และประถมศึกษา	ครุภัณฑ์	ครุภัณฑ์งาน บ้านงานครัว	เพื่อจัดหาตู้เย็น จำนวน ๒ เครื่องๆละ ๖,๔๐๐ บาท เป็น เงิน ๑๒,๘๐๐ บาท ๑) ขนาดที่กำหนดเป็นความจุภายในชั้นต่ำ ๒) ขนาดความจุไม่น้อยกว่า ๕ คิวบิกฟุต เป็นรุ่นที่ได้รับฉลาก ประสิทธิภาพ เบอร์ ๕ ของการไฟฟ้าฝ่ายผลิตแห่งประเทศไทย ๓) การจัดซื้อตู้เย็นขนาดอื่นให้พิจารณาถึงการประหยัดพลังงานไฟฟ้า ด้วย นอกเหนือจากการพิจารณาด้านราคา จัดหาตามราคาทั่วไป	-	-	๑๒,๘๐๐	-	-	กองการศึกษา

ที่	แผนงาน	หมวด	ประเภท	เป้าหมาย (ผลผลิตของครุภัณฑ์)	งบประมาณ					หน่วยงานที่ รับผิดชอบ หลัก
					๒๕๖๑ (บาท)	๒๕๖๒ (บาท)	๒๕๖๓ (บาท)	๒๕๖๔ (บาท)	๒๕๖๕ (บาท)	

๙	แผนงานการศาสนา วัฒนธรรมและ นันทนาการ -งานกีฬาและ นันทนาการ	ครุภัณฑ์	ครุภัณฑ์กีฬา	<p>เพื่อจัดหาเครื่องออกกำลังกาย จำนวน ๑๑ ตัว</p> <p>๑.เครื่องวิ่งล้อย่าง ราคา ๑๔,๐๐๐ บาท</p> <p>๒. จักรยาน ที่นั่งไฟเบอร์กลาส จำนวน ๒ ตัวๆละ ๙,๘๐๐ บาท เป็นเงิน ๑๙,๖๐๐ บาท</p> <p>๓. เครื่องบริหารเอว - สะโพก ที่นั่งไฟเบอร์กลาส จำนวน ๒ ตัวๆละ ๕,๕๐๐ บาท เป็นเงิน ๑๑,๑๐๐ บาท</p> <p>๔. เครื่องโยกแขน - ขา - สะโพก จำนวน ๒ ตัวๆละ ๑๐,๐๐๐ บาท เป็นเงิน ๒๐,๐๐๐ บาท</p> <p>๕.เครื่องโยกแขน - ขาแบบสกี จำนวน ๒ ตัวๆละ ๙,๘๐๐ บาท เป็นเงิน ๑๙,๖๐๐ บาท</p> <p>๖.เครื่องซิกอัพและนวดหลัง ที่นั่งไฟเบอร์กลาส ราคา ๑๑,๐๐๐ บาท</p> <p>๗.เครื่องบริหารขา - น่อง - ข้อเข่าแบบสปริง ที่นั่งไฟเบอร์กลาส ราคา ๘,๕๐๐ บาท</p> <p>๘.เครื่องบริหารข้อเข่า - ข้อขา ที่นั่งไฟเบอร์กลาส ราคา ๗,๕๐๐ บาท</p> <p>๙.ม้าโยกล้อเลื่อน ที่นั่งไฟเบอร์กลาส จำนวน ๒ ตัวๆละ ๙,๐๐๐ บาทเป็นเงิน ๑๘,๐๐๐ บาท</p> <p>๑๐. เครื่องบริหารหน้าท้องสปริงแบบนั่ง ที่นั่งไฟเบอร์กลาส ราคา ๑๐,๕๐๐ บาท</p> <p>๑๑.เครื่องบริหารหน้าท้อง - ขาแบบดิ่งตัว ที่นั่งไฟเบอร์กลาส ราคา ๙,๕๐๐ บาท</p>	-	-	๑๔๙,๒๐๐	-	-	กองช่าง
รวม				-	-	๕๙๙,๗๐๐	-	-		

